

Projekt Modrá planeta

Výzkum mimozemských forem života

Westchester Camp, Kancelář Centrálního výzkumu #3

Kód: ARAMIS III - ADR3-24SM

Autor neznámý

Překlad Jan Pavlík ze zdroje: <http://www.whale.to/b/BluePlanetProject.pdf>

(Překlad je volně upraven a doplněn vysvětlivkami)

PŘEDMLUVA

Uvádí se, že následující dokument je souborem osobních a pracovních poznámek vědce najatého vládou USA, který více jak sedm let navštěvoval místa zřícení UFO, prováděl výsledky zajatých mimozemských forem života (zkratka ALF – Alien living form) a pečlivě analyzoval všechna získaná data. Shromáždil také soubor poznámek a dokumentů se kterými se dostal do styku, které se buď přímo nebo nepřímo týkají organizace, struktury či operací pro sběr těchto dat.

Bylo zjištěno, že tento vědec schraňoval tyto informace u sebe, proto bylo rozhodnuto, že bude zadržen a ukončen jeho pracovní poměr. I přes to se tomuto vědci podařilo těsně před zadržením vládou utéci a nyní se skrývá kdesi mimo území USA.

Věříme, že tento vědec byl součástí tajných výzkumů více než 33 let. Byl však odhalen a potom se okamžitě začal skrývat, od roku 1990. Jeho výzkumy jsme pouze lehce upravili, ve smyslu zachování sledu událostí a pro snadnější čtivost a srozumitelnost. Když budete číst tento dokument, může se stát, že vás to rozruší. Mohou to způsobit odhalená fakta, ale je potřebné, aby se tyto informace dostaly na veřejnost. Varuji vás, pečlivě zvažte, zda připustíte ke čtení tohoto dokumentu děti.

V této době, podle informací, které jsou nám dostupné, existuje přinejmenším 160 druhů ras mimozemských forem života z rozličných galaxií, od hvězd a planet, se kterými jsme přišli do styku. S každou rasou (známou v roce 1990) se seznámíte na následujících stranách. Existuje ovšem daleko více bytostí, které jsme ještě neobjevili, ale tušíme, že od jejich objevení nejsme daleko. Později jich bude určitě ještě více.....

Poznámka: Tento dokument je údajně výsledkem práce jednoho či více vědců, pracujících tajně na tomto neautorizovaném dokumentu, prokazujícím jejich začlenění do přísně tajného vládního programu. Publikování tajných vládních informací, získaných s použitím veřejných finančních prostředků nemůže být předmětem kopírování. Tento dokument byl přesto zpřístupněn veřejnosti, pro všechny občany USA.

Český překlad dokumentu na následujících stranách pochází z volně dostupných zdrojů na internetu. Překladatel nezjišťoval autorská práva. Zadáte-li heslo „Blue planet project“ na Google, získáte všechny původní prameny.

ČÁST I. - NEVIDITELNÁ VLÁDA

KÓD: NSC

ORGANIZAČNÍ SCHÉMA KONTRARozVĚDKY VLÁDY SPOJENÝCH STÁTŮ

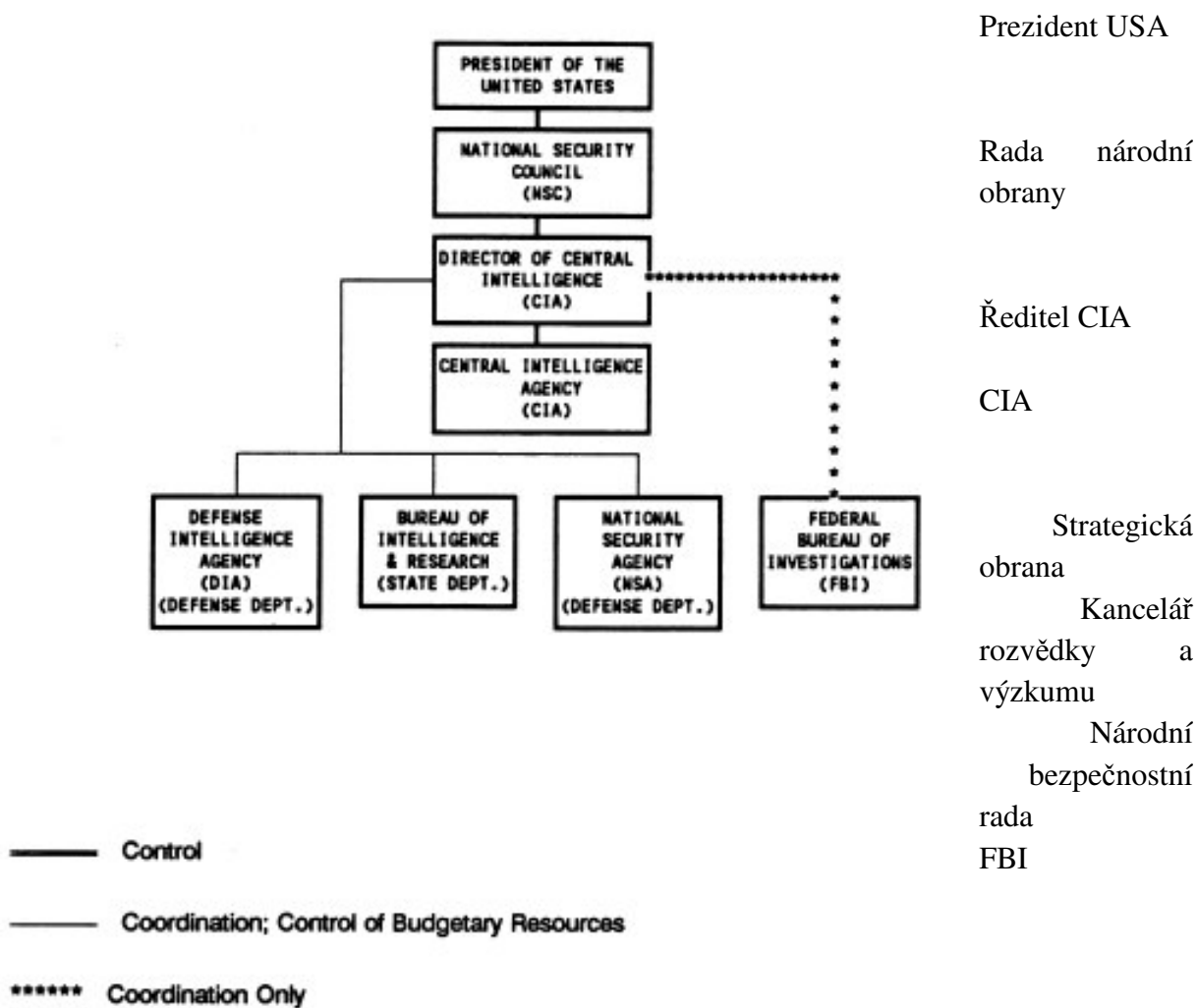

Řízení

Koordinace a rozpočtové zdroje

Pouze koordinace

CENTRUM HVĚZDNÝCH VÁLEK (SDI/01)

Kód: Strategická obranná iniciativa (SDI) známá také jako „Projekt hvězdné války“.

Umístění v Cheyenském pohoří, blízko Colorado Springs, jako Star Wars City.

VEDENÍ KONTRARozVĚDKY PRO VESMÍRNÝ PROGRAM

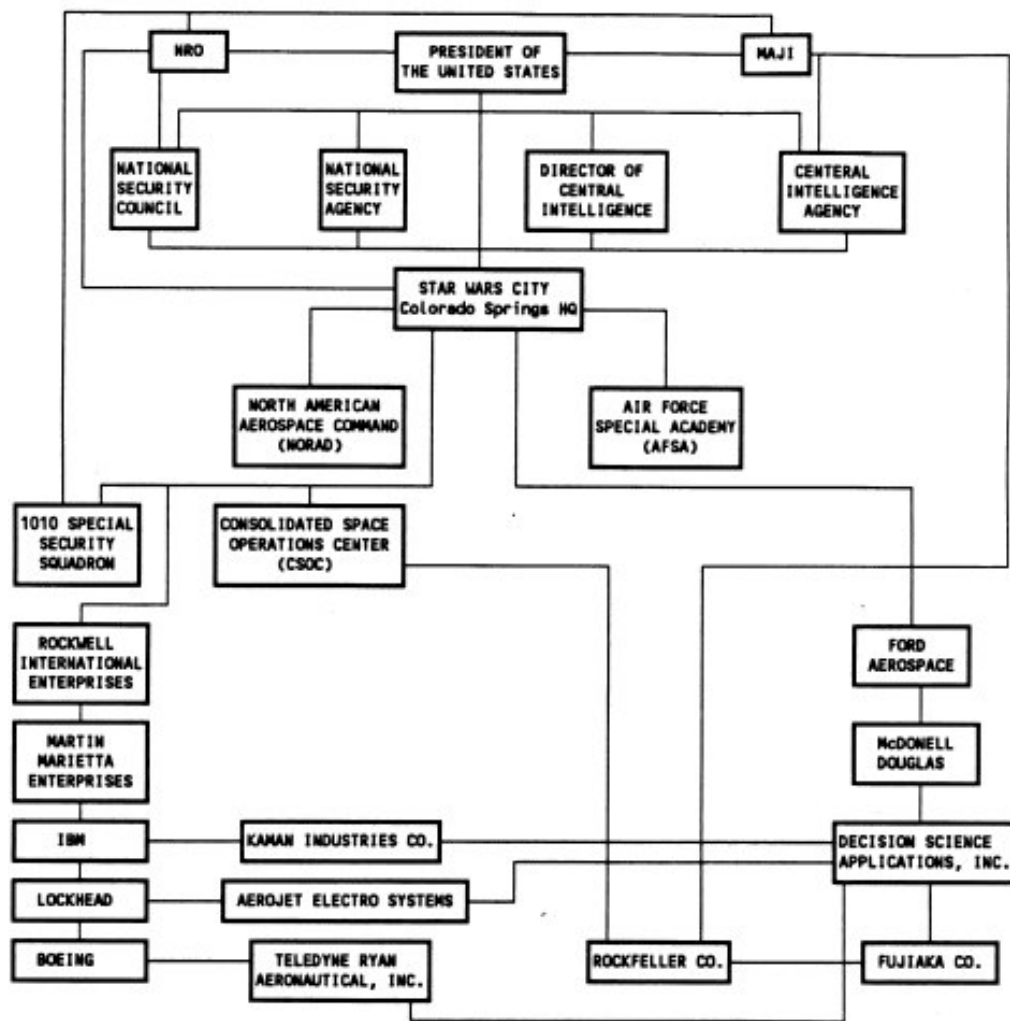

NEVIDITELNÁ VLÁDA

Národní Bezpečnostní Rada, bývalá Výkonná kancelář, Washington, DC, 20506, Tel. číslo (202) 395-4974, byla zřízena Zákonem o národní bezpečnosti v roce 1947 (61 Stat. 496;50 U.S.C. 402).

Prezident Truman podepsal Zákon o národní bezpečnosti 26. července 1947 a okamžitě jmenoval tajemníka NAVY Jamese Forrestala, jako prvního ministra obrany. Forrestal a další složili přísahu 17. září 1947.

Zákonem byla pod Radou národní bezpečnosti založena Ústřední zpravodajská služba (CIA), v jejímž čele byl jmenován kontraadmirál Roscoe H. Hillenkoetter, která poskytla komplexní program pro budoucí bezpečnost Spojených států. Zákonem byla také ustanovena Národní bezpečnostní rada (NSC), aby radila prezidentovi v oblasti formování domácí, zahraniční a vojenské politiky v zájmu národní bezpečnosti, se zvláštním ohledem k přístupu a posouzení záměrů, závazků a rizik. Finanční zdroje pro CIA byly skryté v každoročních vyhrazených

částkách pro ostatní agentury. Dnes stojí dohromady špionážní operace americké vlády (téměř všechny utajené) více jak jednu miliardu dolarů ročně.

Ufologové Roger Moore, Jaime Shandera a Stanton Friedman odkazují na dokumenty z jednání projektů Operace Majestic 12, NSC a MJ-12. MJ-12 je pokládána za přísně tajný výzkumný a vývojový projekt. Tato operace byla založena prezidentem Trumanem dne 24. září 1947. Projekt MJ-12 byl schválen vnitřním výborem NSC. V roce 1954 podepsal prezident Eisenhower tajný provozní řád, pod jednacím číslem 54-12.

Magazín Newsweek uveřejnil dne 22. června 1964 informace o „Neviditelné vládě“, jedno z hlavních odhalení byla existence zvláštní skupiny 54-12, doposud klasifikované jako dodatečný člen Národní bezpečnostní rady, která byla prezidentem přeměněna tak, aby velela přísně tajným operacím.

NSC nazvala tuto skupinu jako „výbor 54-12“, který stál za prezidentovou zodpovědností pro souhlas ke všem tajným „černým“ projektům. Výbor absolvoval během let několik změn a poté byl nazván „Zvláštní výbor“, „Výbor 303“, nyní „Výbor 40“. Jeho symbol je XXXX = dvojnásobný dvojité kříž a je charakterizován jako velení NSC. „VÝBOR 40“ má přístup k vyspělé technologii a týmům v utajení. V minulosti byl tento výbor veden Dr. Henry Kissingerem (kódové jméno „Dozorce“), když obdržel od Wiliama Colbyho povolení k pověření Hughesovy korporace Summa k výrobě ponorky, speciální lodě neboli záchranného plavidla. Záchranné plavidlo nazvané „Průzkumník Glomar“ bylo vybaveno zařízením ke zmrazení až stovky těl. (Proč ???)

Začátkem května roku 1988 sdělil bývalý prezident Ronald Reagan, že se vždy zajímal, co by se mohlo stát, kdyby Země byla napadena nějakou mocí z Vesmíru. Bylo také oznámeno, že prezident byl informován ohledně výzkumu UFO a mimozemských návštěvníků skupinou UFO-badatelů s názvem Planetární Inteligence č. 40 (PI-40).

Projekt MJ – 12

Tato pracovní skupina byla řízena vládou USA a byla známá jako MJ-12. Skupina MJ-12 existovala dále, i když její členové umírali a přicházeli noví. Například když byl ministr Forrestal rozrušen z toho, že USA opouštějí II. světovou válku, byl ve stresu a musel být hospitalizován v nemocnici US NAVY. Ještě před tím, než ho stihli navštívit jeho příbuzní, tak údajně vyskočil z okna, ze 16. patra budovy. Lidé, kteří mu byly nejbližší konstatovali, že jeho sebevražda byla vykonstruovaná. Když Forrestal zemřel, tak byl nahrazen Generálem Walterem B. Smithem.



V prosinci roku 1947 byl vytvořen Projekt SIGN (Znamení), pro získání co nejvíce možných informací o UFO, jejich vlastnostech a důvodech přítomnosti mimozemšťanů. Z důvodu zachování bezpečnosti byla spolupráce mezi projektem SIGN a skupinou MJ-12 omezena pouze na dva členy.

OPERACE MAJORITA

Kód: CR-20M7/6.2 - FILE: MTR/K-25 MWC/JL - AFMWC/1972 USN. Operace Majorita je název operace zodpovědné za každý aspekt, program a následky mimozemské přítomnosti na Zemi. Majesty (Vznešenost) bylo kódové označení pro prezidenta Spojených Států, v záležitostech komunikace o těchto informacích.

Projekt „Grudge“ (Zášť) obsahuje 16 svazků zdokumentovaných informací od počátku všech pozorování UFO a identifikovaných mimozemských lodí ve Spojených Státech. Projekt byl financován CIA (utajené, nepřístupné zdroje), penězi z nezákonných obchodů s drogami. Spoluúčast v obchodech s drogami byla odůvodněna možnou identifikací a eliminací slabých míst naší společnosti.

Účelem projektu Grudge byl sběr všech vědeckých, technologických, lékařských a špiónážních informací o neidentifikovaných a identifikovaných lodích podle pozorování, jakožto i z kontaktů s mimozemskými loděmi. Tento uspořádaný soubor informací byl použit k vývoji Vesmírného leteckého programu Spojených Států. (Přísně tajný dokument.)

„Jason society“ (Vzdělanci Jason).

Prezident Eisenhower založil tajnou společnost známou jako Jason society pod vedením následujících činitelů: Ředitel CIA - Allen Welsh Dulles, Dr. Zbigniew Brzezinski, předseda Trilaterální Komise od roku 1973 do roku 1976 a Dr. Henry Kissinger, vedoucí vědeckých výzkumů. Účelem této skupiny bylo důkladně prověřit všechna fakta, evidenci, technologie, lži a podvody a odhalit pravdu o mimozemských záležitostech. Společnost tvořilo 32 nejprominentnějších mužů USA.

Členové „MJ-12“ byla tajná řídicí skupina uvnitř společnosti Jason. Nejvyšších dvanáct členů ze čtyřicetčlenné společnosti Jason tvořilo MJ-12. MJ-12 měla totální kontrolu nad vším mimozemským děním. Určila kódy J-1, J-2, J-3, atd. pro všechny členy ve společnosti Jason Society. Ředitel CIA byl označen kódem J-1 a zároveň zastával funkci ředitele skupiny MJ-12.

MJ-12 se zodpovídala pouze prezidentu Spojených Států. Ať věříte či ne, MJ-12 byla zodpovědná za největší ilegální obchod s drogami na světě, a to z důvodu ukrytí finančních zdrojů před Kongresem a občany Spojených Států. Tento obchod byl rafinovaně odůvodněn, za účelem identifikace, infiltrace a eliminace slabých a nežádoucích prvků naší společnosti. Současné náklady na projekty týkajících se mimozemských entit jsou daleko vyšší, než si vůbec dovedete představit!

Byla to skupina MJ-12, která si objednala atentát na prezidenta Kennedyho v době, kdy prezident oznámil představitelům skupiny, že uveřejní fakta o mimozemské přítomnosti. Byl zastřelen (ranou z milosti) agentem tajné služby, který řídil jeho vůz. Ten vystřelil poslední, smrtící ránu. Je to zjevné v nahrávce atentátu, která nebyla přístupna veřejnosti. Dalších 22 očitých svědků této události bylo usmrceno během následujících dvou let.

MJ-12 disponuje zvláštním programem pro eliminaci tzv. „slabých článků“ společnosti těmito způsoby:

- Použitých ve velkém měřítku - iniciace uměle vytvořené nemoci, známé jako AIDS.
- Nehody - několik lidí, kteří byli tajně eliminováni.
- Zmizení nebo vraždy několika lidí, kteří byli také tajně zlikvidováni.

Výše je výčet pouze několika praktik, které skupina MJ-12 používá pro tzv. nebezpečné lidi, kteří toho vědí až moc!

Ve státě Maryland byla založena tajná základna skupiny MJ-12 a společnosti Jason, dosažitelná pouze letecky, která zahrnuje plně vybavené prostory pro bydlení, odpočinek a další aktivity. Kódové jméno tohoto místa je „Country Club“. Pozemek věnovala Country Clubu Rockefellerova rodina. Pouze těm, kteří mají oprávnění „Přísně tajné – MAJIC“ je dovoleno sem vstoupit.

MAJI (Majority Agency for Joint Intelligence) je hlavní Agentura pro špionážní styky. Agentura shromažďuje a vyhodnocuje veškeré informace, dezinformace a zpravodajství. Je zodpovědná za veškeré dezinformace a spolupracuje úzce s agenturami CIA, NSA, DIA a Kanceláří námořní rozvědky. Tato agentura je velmi mocná organizace a všechny projekty týkající se mimozemských aktivit spadají pod její kontrolu. MAJI se zodpovídá pouze skupině MJ-12. MAJIC je bezpečnostní klasifikace a oprávnění k zadržování mimozemským materiálů, projektů a informací. MAJIC znamená doslova „ovládán MAJI“ (MAJI + Controlled = MAJIC).

Poznámka: MJ-1 je klasifikace pro ředitele MAJI, který je zároveň ředitelem CIA a spadá pouze pod pravomoc prezidenta. Další členové MAJI jsou uvedeni jako MJ-2, MJ-3, MJ-4, atd. Z toho důvodu je zde určitá pochybnost mezi označením MJ-12 jako skupiny, nebo MJ-12 jako jejího posledního člena, proto označení MJ-12 jako skupiny je MAJI nebo MAJIC, označení v oficiálních dokumentech MJ-12 se odkazuje pouze na konkrétní osobu.

VLÁDNÍ UTAJOVÁNÍ MIMOZEMŠŤANŮ

Zdá se, že vše začalo již před tisíci lety, ale ve smysl naší diskuse uvádíme pouze to, co je nám známo nyní. V roce 1947, dva roky poté co jsme poprvé v naší civilizaci použili jadernou bombu, se udála příhoda kapitána Mantella, která je evidována jako první vojenská konfrontace s mimozemskou entitou. Při ní tehdy zahynul vojenský pilot. Dnes je zřejmé, že se vláda USA se v té době s touto situací nedokázala rychle vypořádat. Nad hlavním městem přeletělo v roce 1952 hned několik formací létajících disků. A to byla událost, která odstartovala zapojení bezpečnostních složek Spojených Států (CIA, DIA, NSA a FBI) do akcí, aby dostali situaci pod kontrolu, dříve než národ porozumí, co se vlastně přihodilo. Toho času byli původními členy skupiny tito odborníci:

Ministr James Forrestal

Admirál Roscoe H. Hillenkoetter

Generál Nathan P. Twining

Generál Hoyt S. Vandenburg

Generál Robert M. Montague

Dr. Vanevar Bush

Dr. Detlev Bronk

Dr. Jerome Hunsaker

Dr. Donal Menzel

Dr. Lloyd V. Berkner

Mr. Sidney W. Souers

Mr. Gordon Gray

MJ-12 byla zpravodajskou divizí Air Material Command, jejichž rolí bylo poskytovat prostřednictvím tohoto kanálu určité druhy informací. Z projektu SIGN se v prosinci roku 1948

stal projekt Grudge, který obsahoval mimo jiné veřejnou část, nazvanou „Projekt modrá kniha“ (Project Blue Book), která byla všem dobře známá. Do Modré knihy byla uváděna pouze „bezpečná“ hlášení.

Skupina MJ-12 byla původně zorganizována generálem Georgem C. Marshallem v červenci 1947, kvůli studiu vzorků a odstranění trosek po zřícení UFO mezi Roswellem a Magdalenou. Admirál Hillenkoetter, šéf CIA od 1.5.1947 do září 1950, se rozhodl aktivovat tzv. Robertsonův panel, který byl navržen k monitorování civilních studijních skupin badatelů UFO, které se objevily po celé zemi. V roce 1956 se připojil také k NICAP (Národní badatelská komise vzdušných jevů) a byl zvolen jako jeden z jejich vedoucích. Působil současně s touto pozicí zároveň i jako člen - špión pro MJ-12, se svým týmem utajených expertů, kteří byli schopni tímto způsobem řídit NICAP směrem, jakým chtěli. S programem UFO a utajenými fyzickými důkazy, plně pod kontrolou MJ-12, se generál Marshall cítil být klidnější, během této velmi bizarní situace. Tito lidé a jejich následovníci úspěšně drželi veřejnost ve lži po dobu minimálně 39 let, včetně celého západního světa, a to díky tomu, že dosadili falešné experty na místo těch pravých a ovlivňovali plánovitě celé pozadí výzkumu. Dodnes se jim to úspěšně daří.

Během doby šesti měsíců od nehody UFO u Roswellu 2. 7. 1947 a zajištění druhého zříceného UFO v San Augustine Flats blízko Magdaleny v Novém Mexiku, proběhla velká reorganizace agentur a vystřídal se v nich hodně lidí. Hlavní náplní práce za původní tzv. „bezpečnostní pokličkou“ a hlavní důvod pro její vytvoření, bylo analyzovat a pokusit se duplikovat technologie létajících disků. Tato činnost byla v kompetenci následujících skupin:

- The Research and Development Board (R&DB) - Rada pro výzkum a vývoj
- Air Force Research and Development (AFRD) - Výzkum a vývoj letectva
- The Office of Naval Research (ONR) - Kancelář námořního výzkumu
- CIA Office of Scientific Intelligence (CIA-OSI) - Kancelář vědeckého zpravodajství CIA
- NSA Office of Scientific Intelligence (NSA-OSI) - Kancelář vědeckého zpravodajství NSA



Předpokládá se, že nikdo z těchto skupin samostatně neznal celý příběh do podrobností. Každé skupině byla známa jen ta část, kterou MJ-12 povolila. MJ-12 také působí prostřednictvím mnoha civilních zpravodajských služeb a investigativních skupin. CIA a FBI jsou ovládány a směřovány MJ-12 podle jejích záměrů.

NSA byla primárně vytvořena z důvodu ochrany před uveřejněním informací o opravených UFO a eventuálně k zachování kontroly nad veškerou zpravodajskou komunikací. Tato kontrola dovoluje NSA dohlížet na veškeré emaily, telefonní hovory, faxy, telegramy a nyní i monitorovat on-line dle libosti soukromou počítačovou komunikaci, .

PŘÍSNĚ TAJNÉ – MAJIC

VĚC: MAJI

PROJEKT: Grudge/VODNÁŘ (Aquarius): (TS/MAJIC)

Kontrola dokumentů: ECN

Podléhající MJ-1/MAJI

Odtajněno

Projekt Aquarius (TS/ORCON).

Slovo úvodem: Projekt Grudge obsahuje 16 svazků zdokumentovaných informací od počátku vyšetřování UFO ve Spojených Státech a dále identifikovatelných mimozemských lodí (IAC). Původně byl projekt založen na příkaz prezidenta Eisenhowera v roce 1953 a spadá pod kontrolu CIA a MAJI. V roce 1960 byl původní projekt SIGN přejmenován na projekt Aquarius. Projekt byl financován utajenými zdroji CIA a převzal plnou odpovědnost za vyšetřování a zprávy o UFO a všech IAC, poté co byly projekty Grudge a Blue Book v prosinci roku 1969 ukončeny.

Účelem projektu Aquarius bylo nashromáždit veškeré vědecké, technologické, lékařské a zpravodajské informace o UFO a IAC, z pozorování a kontaktů s mimozemskými formami života. Tyto soubory informací byly použity ke zdokonalení Vesmírného programu letectva Spojených Států (nikoliv pro NASA).

Projekt Aquarius obsahuje historii přítomnosti mimozemšťanů na Zemi a jejich vzájemného působení s lidmi na této planetě, za období posledních 25 tisíc let, vrcholí zprávami o původu rodu Basků, žijících v horách na hranici Španělska a Francie a Asyřanů, původem Síríanů, od hvězdy Síríus.

TS/ORCOM je shrnutím předchozích historických záznamů z vyšetřování UFO vládou Spojených Států, obnovy mimozemských lodí (reverzní inženýrství) a kontaktů s mimozemšťany.

Projekty pod projektem Aquarius



1. (TS/ORCOM) **PROJEKT PLATO:** Původně vznikl jako část projektu SIGN v roce 1954, jeho cílem bylo založení diplomatických vztahů s mimozemšťany. Projekt byl úspěšný, když byly vzájemně dohodnuty akceptovatelné termíny. Tyto termíny zahrnují výměnu technologií, při utajení mimozemské přítomnosti a nezasahování do mimozemských záležitostí. Mimozemšťané souhlasili s pravidelným poskytováním informací MAJI o kontaktech s lidmi. Tento projekt stále pokračuje v části Nového Mexika.

2. (TS/ORCOM) **PROJEKT SIGMA:** Původně vznikl jako část projektu SIGN v roce 1954. V roce 1976 se stal samostatným projektem. Jeho cílem bylo zahájit komunikaci s mimozemšťany. Tento projekt se setkal s pozitivním úspěchem, když Spojené Státy započali v roce 1959 primitivní komunikaci s mimozemšťany. 25. dubna roku 1964 se zpravodajský důstojník USAF setkal s mimozemšťany na vojenské letecké základně

Mollomar v Novém Mexiku. Kontakt trval přibližně tři hodiny. Po několika pokusech o komunikaci různými metodami došlo k výměně základních informací. Tento projekt pokračuje nyní v Novém Mexiku.

3. (TS/ORCOM) **PROJEKT REDLIGHT**: Původně založen v roce 1954. Jeho cílem bylo testování a lety se získanou mimozemskou lodí. První pokusy skončili destrukcí lodi a smrtí pilota. Projekt byl znovu otevřen v roce 1972. Pokračuje v Nevadě.

4. (TS/ORCOM) **PROJEKT SNOWBIRD**: Původně založen v roce 1954. Jeho cílem byl vývoj a použití konvenční technologie a lety lodí typu létajícího talíře na veřejnosti. Projekt byl úspěšně dokončen když byla taková loď postavena a zachycena v letu na titulních stranách tisku. Tento projekt byl používán k vysvětlení pozorování UFO a k odvedení zájmu veřejnosti od projektu Redlight.

PROJEKTY POD MAJIC

1. **SIGMA** je projekt, který odstartoval komunikaci s mimozemšťany a který je stále zodpovědný za tuto komunikaci.

2. **PLATO** je projekt zodpovědný za diplomatické vztahy s mimozemšťany. Tento projekt tají formální smlouvu (ilegální dle americké ústavy) s mimozemšťany. Požadavky smlouvy byly, že mimozemšťané nám dají technologie a že nebudou zasahovat do naší historie. Na oplátku bude naše vláda, souhlasit s jejich přítomností zde na Zemi, držet ji v tajnosti, nezasahovat jakýmkoliv způsobem do jejich záležitostí a akcí a povolí jim unášet lidi a zvířata.

Mimozemšťané souhlasili, že budou pravidelně poskytovat MJ-12 soupis unesených, kvůli vládní kontrole jejich experimentů.

3. **AQUARIUS** je projekt, který obsahuje historii mimozemské přítomnosti a působení na Zemi na lidi.

4. **GARNET** je projekt zodpovědný za kontrolu všech informací a dokumentů týkajících se mimozemských lodí a za odpovědnost za jejich informace a dokumenty.

5. **PLUTO** je projekt zodpovědný za vyhodnocení všech informací o UFO a IAC, vztahujících se k mimozemské technologii.

6. **POUNCE** je projekt vytvořený k získání všech spadlých nebo zřícených lodí mimozemšťanů. Projekt poskytoval kamuflážní příběhy a operace k zamaskování skutečného úsilí, kdykoliv to bylo potřeba. Kamufláže, které byly použity, zahrnovaly experimentální letadla, konstrukce, důlní zařízení, atd. Projekt byl úspěšný a pokračuje do dneška.



7. **NRO** je Národní průzkumná organizace, založená ve Fort Carsonu v Coloradu. Je zodpovědná za bezpečnost všech mimozemšťanů a jejich lodí začleněných do projektů.

8. **DELTA** je označení pro konkrétní část NRO, která je speciálně vycvičena na bezpečnost všech MAJIC projektů. Jde o bezpečnostní tým a operační skupinu NRO, zvláště zaměřenou pro zabezpečení projektů mimozemšťanů a bezpečnosti kolem LUNA (má také kódové označení „Men in black“). Projekt stále pokračuje.

9. **BLUE TEAM** je prvním projektem zodpovědným za získání spadlých nebo zřícených mimozemských lodí a jejich posádek. Toto byl projekt velení vzdušných sil Spojených Států (U.S.A.F. Material Command).

10. **SIGN** je druhým projektem zodpovědným za sběr zpravodajských informací a určení, jestli mimozemská přítomnost představuje hrozbu pro národní bezpečnost Spojených Států. SIGN do sebe začlenil projekt Blue team. Byl to také projekt CIA a leteckých sil Spojených Států.



11. **REDLIGHT** byl projektem pro testovací lety se získanou mimozemskou lodí. Projekt byl pozdržen po několika neúspěšných pokusech, které skončily zničením lodi a smrtí pilotů. Byl prováděn v oblasti 51, u jezera Groom Lake (Dreamland) v Nevadě.

Projekt Redlight byl znovu obnoven v roce 1972. Projekt byl částečně úspěšný. Pozorované lodě (UFO) doprovázené černými vrtulníky jsou majetkem projektu Redlight. Projekt pokračuje v oblasti 51.

12. **SNOWBIRD** byl založen jako kamufláž projektu Redlight. Loď tvaru „létajícího talíře“ byla zkonstruována pomocí konvenční technologie a následně představena veřejnosti v tisku a bylo s ní podniknuto několik letů při různé příležitosti. Účelem projektu bylo vysvětlit pozorování UFO nebo utajit projekt Redlight, který byl předkládán jako tento projekt. Byla to velice úspěšná dezinformační operace. Tento projekt je aktivován pouze když je to zapotřebí. Tento podvod již nebyl mnoho let použit, v současnosti je nečinný až do doby, než ho bude nutné znovu použít.

13. **BLUE BOOK** je sbírka informací o UFO a také dezinformační projekt vzdušných sil USA. Projekt byl ukončen a všechny jeho informace a úkoly byly zahrnuty do projektu Aquarius. Tajné hlášení nazvané „Grudge, Blue Book, Hlášení číslo 13“ je jediná závažná a veřejnosti nepřístupná informace získaná z tohoto projektu, (ze kterého čerpám před ostatními zdroji, toto „Hlášení č.13“ vypovídá o veškeré historii uvnitř projektu Grudge).

Eventuální plány Majic

Skupina MJ-12 vytvořila v roce 1949 počáteční plán nepředvídatelných událostí, označený MJ-1949-04P/78, který bral jako nezbytnost prozrazení určitých údajů veřejnosti. Generál Doolittle předpověděl, že jednoho dne budou lidé předpokládat existence mimozemšťanů a informací dle projektů Grudge a Blue Book. V hlášení č. 13 se tvrdí, že Generál Doolittle měl pravdu. V hlášení č. 13 dále stojí, že existuje záznam o ‚odpojení‘ mnoha vojenských vládních činitelů i civilistů. Byli zavražděni bez zákonného procesu, když se pokusili odhalit toto tajemství.

Plán A obsahoval zadržování informací - Kód: MAJIC/STR/M03CCPN24. Tento plán byl uzpůsoben MJ-12 ve formě dezinformačního triku k opoždění a zmatení úniku informací v případě, že se někdo přiblíží k odhalení pravdy. Byl zvolen kvůli podobnosti pravopisu a výslovnosti MJ-12, za účelem zmatení svědků, vedoucí k marnému snaze o získání důkazních materiálů, které neexistují. (tj. snad dokument Williama Moora ?)

Plán B zahrnoval zveřejnění informací nebo přijetí mimozemšťanů. Tento plán měl za účel veřejně oznámit, že určitá teroristická skupina infiltrovala Spojené Státy a disponuje atomovou zbraní. Oznámení by přišlo, když by se teroristé pokusili odpálit bombu v nějakém větším městě. Nastal by mimořádný stav a všechny osoby s implantáty by byly mimozemšťany aktivovány. Takovéto osoby by byly v určitém případě zadrženy MAJIC a spolu se všemi disidenty umístěny do koncentračních táborů. Tisk, rádio a televize by byly znárodněny a kontrolovány. Kdokoliv by se pokusil odporovat, by byl zajat či zabit.

Tajné zbraně MAJIC proti mimozemšťanům.

I když jsou každý den vyvíjeny stále lepší zbraně, následující jsou jedny z těch původních.

GABRIEL: je projekt vysokofrekvenční pulzní zvukové zbraně. Bylo řečeno, že tato zbraň by byla efektivní proti mimozemským lodím a proti jejich paprskovým zbraním. Specifikace projektu Gabriel zahrnují také vysokofrekvenční mikrovlnné zářiče.

JOSHUA: je projekt k vývoji nízkofrekvenční zvukové zbraně. Zbraň byla vyvinuta a zkonstruována v Ling Tempco Vought v Anaheimu, v Kalifornii. Byla konstruována se schopností totálně zničit lidská obydlí a jiné budovy do vzdálenosti dvou mil. Byla testována ve White Sands Proving Grounds. Vyvinuta byla mezi lety 1975 až 1978. Skládá se z dlouhé roury připojené k počítači a zesilovačům kmitů. Tento Ling Tempco Vought (LTV) byl přemístěn od Anaheimské továrny blíže ke Grand Hotelu, který je naproti Disneylandu. Specifikace projektu zahrnuje také nízkofrekvenční mikrovlnný zářič.



EXCALIBUR: je zbraň zhotovená k ničení mimozemských podzemních základů. Jedná se o zavrtávací střelu schopnou bez poškození proniknout až 1000 metrů do tvrdé půdy, která je např. v Novém Mexiku. Dosah zařízení je do 10 km pod úroveň povrchu a přesnost zásahu je do 50 m od určeného cíle. Zařízení nese jadernou hlavici s účinností od 1 do 10 megaton TNT. Tajemství provrtání střely do země ve vertikálním směru tkví v mikrovlnném deflektoru uvnitř hlavičky. OBS - MAJIC vlastní dalších pět zbraní pro použití proti mimozemšťanům, ale zatím nemám o nich žádné informace.

Informace z vnitřního hlášení č. 13 projektu Grudge/Blue Book

EBE (Extraterrestrial Biological Entity) je jméno či pojmenování pro zajaté živé mimozemšťany v roce 1947 v Roswellu, Nové Mexiko při havárii UFO. Jeden z nich zemřel v zajetí.

KRLL byl první velvyslanec mimozemšťanů v USA.

GUESTS (hosté) byli mimozemšťané, kteří nahradili určité lidi ve smyslu zajištění rovnováhy dle tzv. Žluté knihy. Na začátku roku 1972 byli naživu pouze tři, nyní jich je kolem 4 tisíc. Byli pojmenováni jako ALF - Alien Life Forms (Mimozemské formy života) nebo OBS.

ŽLUTÁ KNIHA je souhrn všeho co známe o mimozemské technologii, kultuře a jejich historii.

NÁBOŽENSTVÍ: Mimozemšťané věří v Univerzálního Kosmického Boha. Tvrdí, že člověk je hybrid, kterého oni stvořili. Tvrdí, že všechna náboženství byla vytvořena jimi, z důvodu

urychlení vývoje civilizace a k jejímu ovládnutí. Tvrdí, že Ježíš Kristus byl výsledkem těchto jejich snah. Mimosmšťané mají důkaz svých tvrzení a vlastní zařízení, které jim dovoluie zvukově i vizuálně prezentovat jakoukoliv část historie, kterou si oni nebo my budeme přát vidět. (Pozn. překl. – Je to zřejmě jakýsi chronovizor k přenosu informací z Akáši.)



MIMOZEMSKÉ ZÁKLADNY existují v podzemí ve čtyřech okrajových oblastech Utahu, Colorada, Nového Mexika a Arizony. V těchto oblastech bylo v roce 1972 popsáno šest základen, všechny v indiánských rezervacích. Základna poblíž města Dulce byla první z nich. Dále jsou základny v Kalifornii, Nevadě, Texasu, Floridě, Maine, Georgii a na Aljašce). Znak základny v Dulce viz vlevo.

REKONSTRUKCE UFO - v dokumentech stojí, že mnoho lodí bylo obnoveno. Nejprve to byla loď z Roswellu, Aztecu, opět Roswellu, Texasu, Mexika a dalších míst. Bude o tom řeč později.

ÚNOSY se odehrávaly daleko před rokem 1972, už dávné civilizace referují o těchto incidentech. V dokumentu stojí, že byli unášeni lidé i zvířata, také hovoří o jejich mrzačení. Mnoho jich zmizelo bez jakékoliv stopy. Bylo jim odebráno sperma a vzorky tkání, vykonávány chirurgické zákroky a implantovány kulaté předměty o průměru 40 - 50 mikronů poblíž optického nervu v mozku. Všechny pokusy odstranit tato zařízení vedla ke smrti pacienta. V dokumentu je odhad, že jeden člověk ze čtyřiceti by měl mít takový implantát. Implantáty dávají mimosmšťanům úplnou kontrolu nad lidskou rasou.

Další projekty MAJIC – z informací o mimosmšťanech z hlášení č. 13

- SRD/28 KÓD: ABRAMA 33A/C

V roce 1989 jsme potvrdili existenci mimosmských lodí v hangáru na vojenské letecké základně Edwards. Hangár se nachází v severní části základny. Nebyl strážěn personálem základny, ale personálem NRO-Delta. Stráž nosí průkazku s červenou známkou s černým trojúhelníkem. Personál NRO-DELTA již nyní nehlídá tento hangár, ale v současnosti zajišťuje ostrahu bezpečnostní služba základny Edwards, mají nařídno každou hodinu kontrolovat hangár a podávat hlášení NRO. Navíc mají instrukce nikdy nevstupovat do hangáru, dokonce i kdyby byl z některé strany otevřen nebo poškozen. Hangár je stále uzamčen a nikdo bez zvláštního povolení od NRO-DELTA nemůže vstoupit dovnitř. Máme také potvrzenou existenci dalších mimosmských materiálů v jiném zvláštním hangáru uvnitř základny Edwards. Insignie, které jsou na některých mimosmských lodích a vlnkách se nazývají trilaterální insignie.

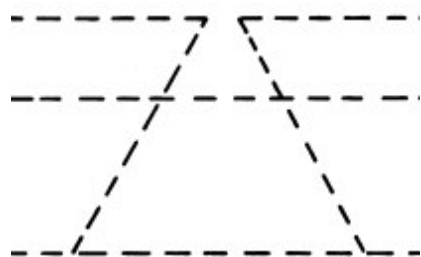

nebo



Tenhle znak byl nalezen na několika vesmírných lodích



Tenhle označuje základny a přistávací místa. Tento symbol byl nalezen na několika Rigeliánských lodích a uniformách posádky

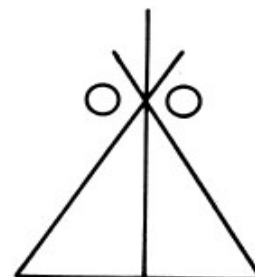

LUNA-2 - Kódové jméno pro umístění druhé nejdůležitější podzemní Rigeliánské základny v Novém Mexiku. Základnu kontrolují mimozemšťané a NRO-DELTA a zároveň ji chrání. Základna Luna stále funguje.

ODVRÁCENÁ STRANA MĚSÍCE - je termín používaný ve vztahu k LUNA-2. Ufologové a další lidé, kteří používají tento termín, se mýlí, když se chybně domnívají, že je to odkaz k měsíční základně LUNA-1.

BEZPEČNOSTNÍ SYSTÉM NSA - Národní Bezpečnostní Agentura (NSA) byla vytvořena k ochraně potají opravených létajících disků a poté obdržela kontrolu nad veškerou tajnou komunikací. Tato kontrola dovoluje NSA kohokoliv monitorovat skrze poštu, telefon, telex, fax, telegramy a v současnosti online přes počítače, monitorovat soukromí a soukromé komunikace jak se jí zachce. V současnosti je NSA hlavním posláním skupin MJ-12 a PI-40, vztahující se k programům létajících talířů a obrovskému množství dezinformací, šířených v celé šíři výzkumu UFO. Každý svědek jakéhokoliv aspektu programu, má svůj život monitorován do všech maličkostí, každý podepsal bezpečnostní mlčenlivost. Lidé, kteří pracovali v programu, včetně vojenských odborníků, by při porušení přísahy, očekávali následující důsledky:

- Slovní varování doprovázené revizí bezpečnostní přísahy.
- Důrazné varování, někdy doprovázené šikanou a zastrašováním.
- Psychologický nátlak na jeho osobu k přivození deprese, která přivodí sebevraždu.
- Vražda dotyčného, která bude prezentována jako sebevražda nebo nehoda.
- Zvláštní a náhlé nehody končící fatálně.
- Zadržení ve zvláštním detenčním středisku.
- Uvěznění v sanatoriu pro duševně choré, kde budou podrobováni kontrole mysli a přeprogramovacím technikám. Osoby jsou později propuštěni s proměněnými charakterovými vlastnostmi, vlastní identitou a pozměněnou pamětí.
- Uzavření osoby uvnitř nějakého zařízení, např. továrny, kde pracují pod dohledem, zejména v uzavřených továrnách v podzemí, s minimálním kontaktem se světem.

S kýmkoliv, kdo by se podle chování zdál, že se přibližuje k odhalení pravdy, bude nakládáno stejným způsobem. MJ-12/NSA budou jakýmkoliv způsobem držet v tajnosti a ochraňovat toto nejvyšší tajemství, jak se později dozvíme. Charakter toho, co by nejvyšší tajemství odhalilo, by se drasticky změnil, a to je to, co MJ-12/NSA nechce předpovídat - skutečný současný kontakt s mimozemskými skupinami. Jakým způsobem byl kontakt mezi vládou a mimozemšťany navázán, není nyní známo, ale vláda si je vědoma, že to může být na bázi oprávnění, které mimozemšťané dostali.

Fakta o mimozemšťanech na Zemi

Kód: Omnidata, IRS-28 - KÓD: IRWING/7 - MAT/ORM, 26.01/AB/7

Po všech letech výzkumu jsme shromáždili tato hlavní fakta o cizincích na Zemi.

- Na Zemi přistály mimozemské lodě z jiných světů.
 - Cizí lodě pocházejí z jiných dimenzí i lokalit v rámci této dimenze.
 - Dřívější vlády USA úspěšně získaly mimozemské technologie.
 - Vláda USA měla v určitém okamžiku živé mimozemšťany jako rukojmí.
 - Vláda USA provedla pitvy na mrtvolách mimozemšťanů.
 - Americké zpravodajské a bezpečnostní agentury se podílejí na ukrývání skutečností, které se týkají tohoto tématu.
 - Lidé byli a jsou v současné době unášeni, mrzačeni a vražděni v důsledku uzavřené smlouvy s mimozemšťany.
 - Na této planetě jsou mezi námi přítomni mimozemšťané, kteří řídí různým způsobem naši společnost.
 - Mimozemšťané udržují své základy na Zemi a na Měsíci.
 - Vláda Spojených států spolupracuje s mimozemšťany po nějakou dobu s výslovným účelem na získávání technologie gravitačního pohonu, paprskových zbraní a ovládání mysli.
 - V procesu získávání biologických materiálů byly zabity již miliony kusů skotu. Mimozemšťané a vláda USA jsou zodpovědní za mrzačení zvířat z různých důvodů.
- Žijeme v multidimenzionálním světě, který se překrývá s naším a navštěvují nás mimozemšťané z jiných rozměrů. Mnozí z nich jsou nepřátelští a mnozí jsou přátelé.
- Základ našeho genetického vývoje a náboženství je založen na zásahu mimozemských sil na Zemi, v dávné minulosti.
 - Naše současná skutečná technologie daleko přesahuje stav, který vnímá veřejnost.
 - Dnešní vesmírný program Spojených států (NASA) je krycí operací, která je určena jen pro vztahy s veřejností.
 - Lidé jsou aktivně zabíjeni, aby byla utajena fakta o situaci. CIA a NSA jsou zapojeny tak hluboce, že zveřejnění by způsobilo kolaps jejich mocenské struktury.
 - Fakta naznačují přítomnost cizinců během minulých 5 až 10 tisíců let.
 - Naše civilizace je jednou z mnoha, které existovaly v posledních miliardách let v naší galaxii „Mléčná dráha“.
 - Psychologie mimozemšťanů (viz informace na následujících stránkách).
 - Faktor Metagene (viz informace na následujících stránkách).

HLAVNÍ HAVÁRIE UFO, PODLE PŘÍSNĚ TAJNÝCH ZPRÁV 1947-1948

Příčina havárií: Ovlivnění řízení novým experimentálním typem radaru.

Poznámka: Tento americký radar je základem pro obranné projekty „JOSHUA a GABRIEL“.

Místa havárií: NEW MEXICO, USA Roswell, San Augustine Flats, Aztec, Kalifornská poušť v USA, Mexiko - poušť Sonora, Everglades na Floridě, USA – Texas u Daytony, Brazílie v Mato Grosso, Uruguay, Salto BRAZÍLIE, Amazon Mexiko, Mexický záliv, Argentina, Andy, Aljaška – Fairbanks.

Známé havárie UFO v letech:

1952 Příčina: Neznámá

1955 Příčina: Neznámá

1959 Příčina: Ovlivnění radarem.

1961 Příčina: Neznámá

1966 Příčina: Neznámá

1970 Příčina: Neznámá

1976 Příčina: Neznámá

1979 Příčina: Neznámá

1979 Příčina: Neznámá

1981 Příčina: Selhání lodi UFO

Samozřejmě, že došlo i k jiným nehodám, nicméně nám to nebylo oznámeno. Některé další potvrzené havárie se vyskytly v Evropě, Africe, Číně, Sovětském svazu a Austrálii. Další nepotvrzené havárie byly na Filipínách a na Novém Zélandu.

Roztřídění mimozemšťanů dle jejich cílů:

- Návštěva vědecko-výzkumných týmů.
- Pozvání mimozemšťané s povolením vlády USA zůstat na Zemi.
- Mimozemšťané, kteří přišli na Zemi s neznámým cílem.
- Mimozemšťané zajatí vládou USA nebo jinými vládami.
- Cizinci, kteří přišli na Zemi z vědeckého zájmu.
- Vetřelci, kteří jsou pro naši civilizaci nebezpeční, protože nás nerespektují nebo to jsou škodlivé spolky.
- Mimozemšťané, kteří se nevměšují a pouze pozorují naši civilizaci a nikdy nijak nezasahují.
- Kolonizátoři - malé skupinky cizinců, kteří se rozhodli žít mezi námi, jako žijeme my.
- Vzájemně působící malé skupinky vetřelců, kteří se rozhodli zasahovat do naší historie, pokud je to možné.

V současnosti přítomní mimozemšťané na Zemi:

Existuje asi 160 nebo i více známých druhů mezi mimozemšťany, kteří v současnosti navštěvují náš svět. Nejčastěji byly pozorovány tyto druhy:

- **Šedí, prvního typu** - Rigelové od hvězdy Rigel, kteří jsou přibližně čtyři stopy vysokí, s velkou hlavou s velkýma šikmými očima, kteří uctívají technologii a nemají o nás zájem.

Tento druh je popularizován v knize „Communion“ od Whitley Striebera. Potřebují od nás životně důležité sekrety pro své přežití.

- **Šedí, druhého typu** – pocházejí ze solárních systémů Zeta Reticuli 1 a 2. Mají podobný vzhled jako první typ, přestože mají jiné uspořádání prstů a mírně odlišnou tvář. Tito šedivci jsou sofistikovanější než 1. typ. Mají určitý stupeň společenského cítění a jsou poněkud pasivní. Nevyžadují naše sekrety jako 1. typ.

- **Šedí třetího typu:** Primitivní forma klonů od typů 1 a 2. Jejich rty jsou tenčí (nebo nemají rty). Jsou podřízeni prvnímu nebo druhému typu.

- **Světlá Nordická rasa.** Vzhledem podobní nám. Mají blond vlasy, modré oči (některé mají tmavé vlasy a hnědé oči a jsou o něco menší). Neporušují naše zákony, ale nepomáhají nám. Zasáhli by pouze tehdy, kdyby nás přímo ovlivnila činnost šedých.

- **Klony Nordických.** Vypadají podobně jako my, ale s šedým nádechem kůže. Tito Nordikové jsou řízení androidé, vytvoření šedými 1. typu.

- **Intradimenzionální** (nikoli paranormální) subjekty, které mohou na sebe vzít různé podoby. V podstatě jsou součástí klidné přírody.

- **Malí humanoidé** – 1,5 až 2,5 metru vysokí, s kůží modravé barvy. Často jsou vidět v Mexiku poblíž Chihuahua.

- **Vlasatí trpaslíci** (Oranžoví) - Mají 4 nohy a ocas, váží asi 35 liber. Jejich vlasy jsou červené barvy. Zdá se, že jsou neutrální a respektují inteligentní životní formy.

- **Velmi vysoká rasa.** Vypadají jako my, ale jsou sedm až osm stop vysokí. Jsou podobní Švédům.

- **Muži v černém** (MIB). Nejsou z tajných vládních spolků Delta nebo NRO. Mají orientální vzhled nebo olivově zbarvenou kůži, jejich oči jsou citlivé na světlo a mají vertikální zornice. Mají velmi bledou kůži u některých typů. Neodpovídají našim společenským vzorům. Obvykle nosí černé oblečení (občas i celé bílé nebo šedé), nosí stále sluneční brýle a cestují černými auty. Ve skupině se všichni oblékají stejně. Někdy jsou časově dezorientováni. Nemohou zvládnout psychologickou manipulaci nebo narušení jejich plánů. Velmi často zastrašují svědky UFO a vydávají se za vládní úředníky. Jsou jako ekvivalent naší CIA, ale jsou z jiné galaxie.

Mrzačení dobytka

Obecná chronologie: V polovině roku 1963 došlo v Haskell County v Texasu k útokům na zvířata. V typickém případě byl nalezen býk, v jehož hrdle a žaludku byly vyříznuty otvory velikostí talíře. Místní obyvatelstvo to připisovalo útokům divoké zvěře nějakého druhu, tzv. „mizejícího neřáda“. Postupem doby nabylo překvapení v Haskell County poněkud mýtických poměrů a nové jméno k případu bylo „The Haskell Rascal“ (Haskellský rošťák).

Během následujícího desetiletí se vyskytly sporadické zprávy o podobném útoku na hospodářská zvířata. V roce 1967, za nejvýznamnější z těchto častých zpráv, byla nechutná smrt koně Snippyho v jižním Coloradu, která byla současně doprovázena zprávami o UFO a neidentifikovaných vrtulnících.

V roce 1978 došlo k nárůstu útoků a v roce 1979 se v Kanadě vyskytlo četné mrzačení hospodářských zvířat, především v Albertě a Saskatchewanu. Útoky ve Spojených státech na chvíli utichly, ale v roce 1980 došlo opět k nárůstu případů. Od tohoto roku byly takové případy hlášeny méně často, i když to mohlo být částečně způsobeno zvýšenou neochotou ze strany farmářů, hlásit takové případy. Mrzačení stále pokračuje i dnes a více než deset tisíc zvířat

zemřelo pouze ve Spojených státech. Ačkoli se napadání dobytka vyskytuje celosvětově, okolnosti jsou vždy stejné.

Spojení medicíny s těmito útoky se nachází ve „Žluté knize“. Zjistili jsme, jak se jeden pozemský vědec dozvěděl o dlouhověkosti (tajemství dlouhého života). Základem dlouhověkosti je schopnost regenerace lidských buněk. Stárne každý, když jeho buňky nemohou být obnoveny, začne proces zhoršování jejich funkce a umírají. Tajemstvím dlouhověkosti je obnova buněk.

To může být provedeno pomocí pozměněného Adrenalinu, Noradrenalinu, Kordrazynu nebo Kortropinexu, někdy se používají pouze Formazin a Hyronalinx, přečtěte si „The Pulsar Project“ pro další informace o těchto a dalších drogách.

http://www.auricmedia.net/wp-content/uploads/2014/04/pulsar_project.pdf

Všechny tyto léky mají základ v adrenalinu, který vzniká v lidském mozku. Během 60. let vědci zjistili, že mohou být syntetizovány z medulární části nadledvinek skotu. Potřebují jich velké množství, aby syntetizovali jen malou část výše uvedených léků.

Pozemští vědci se samozřejmě snaží objevovat nové aplikace a nové syntetické léky pro regeneraci buněk, zejména mozkových, pro obnovu lidských tkání a zvýšení psychických a fyzických schopností. Podlé mých osobních poznatků - každé zkoumání, které hodlá prověřit systematický výskyt smrtících útoků na hospodářská a jiná zvířata, musí zahrnovat ve svém aspektu určité faktory, které mohou nebo nemusí být přímo souviset s mrzačením.

Toto mrzačení, zabíjení a kruté odstraňování vnějších nebo vnitřních částí těl, je zaměřeno doslova na tisíce zvířat, především hospodářských, od šedesátých let 20. století. Operace na těchto zvířatech jsou primárně provedené s neuvěřitelnou přesností, což naznačuje použití vysoce sofistikovaných nástrojů a techniky. Zneklidňující a přetrvávající pravidelnost mrzačení a zdánlivě neformální likvidace neužitečného dobytka, má všechny náznaky extrémní sebejistoty či dokonce arogance útočníků. Tato arogance se zdá být opodstatněná svobodou a beztrestností s těmito činy spojenou.

Dle mého osobního pozorování, důvodem mimozemšťanů pro mrzačení nebo pro diskuse o něm, je jen předchůdcem skutečných odhalení toho, co stojí za mrzačením, neboť mimozemšťané potřebují tento biologický materiál pro vlastní potřebu. Budeme-li o tom diskutovat logicky, dojdeme postupně k nutnosti, že musíme přezkoumat to, co se skutečně děje nám přímo pod nosem, je přímá interakce s mimozemskými biologickými entitami (EBE). Abychom o tom diskutovali, musíme se pokusit najít počátek s tím, že co víme, je pravda.

Podle mého obecného osobního pozorování důvodů mimozemšťanů na mrzačení je, že (zvláště mluvíme-li o Rigeliáncích) se tak chovají kvůli podobnosti jejich buněk s lidmi. Potřebují tkáň skotu, protože mají na genetické úrovni stejné eukariotické buňky jako lidé. Všechny řezy byly prováděny klony nebo androidy. Mimozemšťané mohou poslat celé týmy a odebrat materiál, který potřebují a nezáleží na tom, kde a kolik. Pokud to potřebují, prostě to vezmou. Znamená to, že Rigeliánci nejsou upíři, nebo že to potřebují k přežití, ale jejich nemorální vědci to potřebují jako materiál pro experimenty. (Opravdu nevíme, co je horší).

Zapojení černých helikoptér při mrzačení.

V průběhu důkladného vyšetřování se objevil závažný konkrétní problém. Odkazujeme se na vzhled neoznačených a jinak neidentifikovatelných vrtulníků, v rámci lokální a časové blízkosti míst, kde byla mrzačena zvířata. Výskyt těchto strojů byl dosti častý, takže se nejedná o náhodu.

Tyto tajemné vrtulníky jsou bez identifikačního označení, nebo je možné, že označení mohlo být přemalováno nebo něčím překryto. Vrtulníky jsou často hlášené jako abnormálně, nebezpečně letící nebo v nepovolené výšce. Vše je možné popírat, pokud by se to svědci nebo právníci snažili ohlásit.

Existuje několik případů agresivního chování ze strany posádky vrtulníků, když případné svědky pronásledovala, napadala, vznášela se nad nimi nebo dokonce vystřelila. Občas se tyto vrtulníky objevily poblíž mrzačení, dokonce se vznášely nad pastvinami, kde se později objevila poškozená kostra, byly pozorovány krátce před nebo po mrzačení, nebo během několika dnů po mrzačení. Záměrem je pouze zdůraznit, že se tajemné helikoptéry nevyskytovaly současně se zvířaty, která byla mrzačena.

Takové neoznačené stroje, létající na nízkých úrovních, bez zvuku nebo znějící jako vrtulníky, byly hlášeny již řadu let a byly spojeny s ještě rozšířenějšími fenoménem, přízračnými letadly s pevnými křídly. Co se týká knihy Toma Adamse, odpověď by mohla být kombinací výše uvedených vysvětlení.

<https://books.google.cz/books?id=IUApi6OdtCUC&pg=PA100&dq=mutilations+Tom+Adams&hl=cs&sa=X&ved=0ahUKEwjCvJrvjrTXAhVmJsAKHSeLAbYQ6AEIJzAA#v=onepage&q=mutilations%20Tom%20Adams&f=false>

Můžeme také spekulovat o tom, že mimozemšťané jsou zapojeni do biologických experimentů s chemickými nebo biologickými zbraněmi nebo geologicko-botanickým hledáním ložisek ropy a nerostů. Při jedné příležitosti, byl v místě mrzačení nalezen skalpel standardního typu. Protože disky byly většinou zapojeny do mrzačení, předpokládá se, že se jednalo o tajnou záležitost. Ve skutečnosti jsou za mrzačení odpovědní mimozemšťané i vláda Spojených států, ale oba z různých důvodů.

Mnohostranné spojení s Antareány

Čas a UFO - Čas je jedním z nejdůležitějších aspektů v záležitostech UFO. Sehrává podivnou, ale významnou roli. Část odpovědi není ve hvězdách, ale v hodinách před vámi. Planeta Země existuje ve třech rozměrech, ve kterých se můžeme pohybovat v mnoha směrech. Prostor neexistuje, dokud neexistuje pohyb. Pro nás je vzdálenost mezi atomy v naší hmotě tak nepatrná, že se dá vypočítat pouze hypotetickým měřením, avšak kdybychom žili na atomu a naše velikost by byla úměrná k jeho velikosti, vzdálenost k dalšímu atomu by se zdála úžasná.

Existuje další pozemská veličina, nazvaná čas. Na rozdíl od ostatních tří rozměrů, čas existuje zdánlivě ve všech rozměrech. Čas se pro nás stává velmi reálným a zdá se, že bychom nemohli žít bez něj. Přesto čas vůbec neexistuje. Jestliže okamžik existuje pro nás, znamená to, že tentýž okamžik může být sdílený s jinými planety, v jiných galaxiích?

UFO fenomén se zdá být řízen, to znamená, že se řídí inteligentními příkazy. Samotné lodě jsou projevy vyšších energií, pak je musí někdo energeticky nějakým způsobem manipulovat a snížit jejich frekvence na hmotu viditelnou pro lidské tvory, do tvarů, které se nám zdají fyzické a skutečné, provádějící akce, které se nám zdají inteligentní.

Proto musí existovat zdroj, který musí být inteligentní formou energie, působící v nejvyšším frekvenčním spektru. Pokud taková energie existuje, měla by prostupovat celý vesmír a udržovat ovládání jeho jednotlivých součástí. Protože má velmi vysokou frekvenci, tak vysokou, že energie částic je prakticky konstantní, zdroj nemá v žádném případě potřebu doplňovat sám sebe, aby to bylo přijatelné pro naše environmentální vědy. Může tak ve

skutečnosti tvořit a ničit hmotu, bez ohledu na to, že tak manipuluje s nižší energií. Tohle je nadčasové, protože to existuje mimo všechna časová pole. Je to nekonečné, protože zdroj není omezen trojrozměrným prostorem.

Možná, že kdyby jsme byli čistou energií, tak každá částice energie by sama o sobě sloužila jako synapse a informace by mohly být uloženy jako malá změna frekvence. Celá paměť např. atomů růže, by byla zaznamenána na jedné frekvenci, a celá forma energie by se dala naladit nastavením frekvence, jako bychom ji mohli naladit na radiopřijímači. Jinými slovy, žádné složité obvody by nebyly zapotřebí a nebylo by nutné ani fyzické tělo.

Energetické vzory by nemusely nutně existovat ve hmotné podobě, místo toho by prostupovaly celý Vesmír. (Vesmír je z našeho lokálního hlediska obrovský v konceptu reality Multiverza). V tuto chvíli nás takové vzory zcela obklopují, a my si nejsme vědomi všech jejich slabých impulsů o nízké energii, procházejících mozkem. Kdyby to bylo žádoucí, budeme moci tyto impulsy kontrolovat a tím ovládat své myšlenky.

Člověk si byl vždy vědom této inteligentní energie nebo síly, kterou vždy uctíval, jako Boha, Ježíše nebo Univerzální Bytosti, atd.

1. Náš první závěr je, že některá UFO pocházejí z našeho časového rámce neboli cyklu.
2. Náš druhý závěr spočívá v tom, že primární zdroj vesmíru zcela předvídá lidské činy a dokonce individuální životy lidí, protože čas a prostor nejsou absolutní.

Tyto dva závěry jsou slučitelné. Je to proto, že všechny lidské činy se objevují současně, když je pozoruje vyšší inteligence. Pokud chce vyšší inteligence komunikovat s nižší formou, představuje to všechny druhy problémů. Taková komunikace musí být provedena způsobem, který bude smysluplný a srozumitelný pro nižší formu života, musí být proto nalezen a využit vhodný referenční rámec. Fenomén UFO je často zrcadlový; to znamená, že pozorované projevy se zdají být úmyslně přizpůsobené přesvědčení a postojům jednotlivých svědků. Kontaktéři mají informace, které ve většině případů odpovídají jejich přesvědčení. Vědci, zabývající se UFO, kteří se soustředili na jeden konkrétní aspekt nebo teorii, se ocitli zaplaveni zdánlivě spolehlivými zprávami, které mají tendenci zdůvodňovat tuto teorii.

Sovětská vědci s rozsáhlými zkušenostmi s tímto obojetným faktorem byli vedeni k tomu, že jsou to podivné pokusy, které potvrzují, že velká část hlášených údajů byla vytvořena a záměrně nepravdivá. Svědci jevu nejsou původci klamu, ale pouze jeho oběti. Zřejmý účel všech těchto falešných údajů je mnohočetný, hodně z toho má za následek zmatky a zneužívání. Některé z nich sloužily k podpoře určitých chybných přesvědčení, která sloužila jako odrazový můstek k vyšší a složitější pravdě. Celé generace byly ztraceny, když slepě věřily v nepravdivé údaje, nevěda, že jsou jen pouhými odkazy v řetězci informací.

Kdyby to bylo všechno příliš brzy pochopeno, mohli bychom se zhroutit pod vahou pravdy. Planeta Země je pokryta průchody (chodby, tunely a dimenzionální brány) do jiných neviditelných světů. Máme nástroje pro jejich detekci a pokud se rozhodneme je použít, zjistíme, že tato okna jsou ohniska pro vlny s vysokou frekvencí, paprsky starodávné tradice. Tyhle paprsky mohou pocházet z Orionu nebo hvězdného systému Plejád, jak tvrdili staří pozemští badatelé, nebo by mohly být součástí velkých sil, které vycházejí z celého vesmíru, možná z hvězdného

systemu Antares. UFO mají dát pozemšťanům důkaz, že takové brány existují. Nyní nám mimozemšťané pomalu sdělují, proč to tak je.

Pozorovatelé z hvězdného systému Antares sledují pozemšťany a vědí, že warpové tunely pro cesty vycházejí z centra hvězdného systému Antares a užívají je pro několik hlavních bodů tohoto a dalších vesmírů. Jsou to dimenzionální brány pro cestující ze všech vesmírů. Samozřejmě existuje mnohem více centrálních bodů, když jiné tunely pocházejí z celého vesmíru.

Problém piktogramů v obilí

Nejlepší způsob, jako porozumět obrazcům v obilí dává následující příklad:



My, lidé se Země, existujeme ve 3. dimenzi, protože naše atomy mají specifickou frekvenci, která nám umožňuje existovat ve 3. dimenzi. Tato specifická frekvence je dostatečně stabilní po celý náš život. Jedna rychlá představa o rozměrech nám říká:

1st Dimension is just a plain point.

2nd Dimension is two points together connected by a line.

3rd Dimension is Density, Volume (us and our universe)

4th Dimension

main interest in this report is the:

TIME

První dimenze je bod, druhá dimenze jsou dva body spojené přímkou, třetí dimenze je hmota, čtvrtá dimenze je čas, pátá dimenze je paralelní vesmír nebo multiverzum.

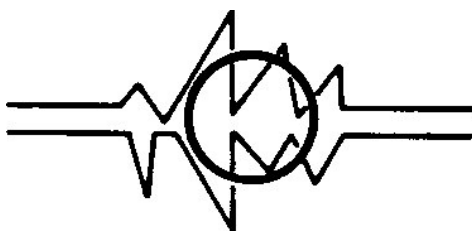

Pokud dokážeme urychlit nebo zpomalit frekvence, abychom mohli ve 3. dimenzi přestat existovat, tak můžeme přejít do 5. dimenze nebo multiverza.

Chcete-li tuto myšlenku lépe pochopit, zkuste si myslet, že je to všechno jako poslech rozhlasového přijímače. Když nasloucháte rozhlasovému vysílání, posloucháte jednu rozhlasovou stanici na jediné frekvenci, chcete-li změnit poslech na jinou rozhlasovou stanici, budete muset změnit frekvenci. Toho dosáhnete pomocí knoflíku pro nastavení frekvence na přední straně radiopřijímače. Protože posloucháte jednu rozhlasovou stanici na jedné frekvenci, neznamená to, že jiné stanice na jiných kmitočtech neexistují. Totéž platí o ostatních vesmírech v Multiverzu, které existují na jiných frekvencích, než jsme my a my to prostě ještě nevíme.

Proč my jsme ve 3. dimenzi a oni jsou v 5. dimenzi? Proč to není naopak? Je to jednoduše založeno na perspektivě, vidí nás jako jejich 5. dimenzi a my je vidíme jako naši 5. dimenzi. Opět je to jen otázka perspektivy. Cizí dimenzionální cestující se dostanou do naší dimenze pomocí jakéhosi procesu zrychlení částic, který jim dává možnost přeskoků mezi dimenzemi, ale proč si nejprve vybrali Anglii a proč jejich pole? Odpověď je, že Anglie má všechny vhodné podmínky pro jednu z mnoha civilizací, které existují v Multiverzu, aby nás mohla kontaktovat prostřednictvím obrazců v obilí.

Všechny odpovědi na to, jak může tuto úlohu plnit, leží v obrovském prehistorickém energetickém významu. Anglie má složitou síť energií uloženou ve vzájemných vazbách s mohylami, starými hroby a kamennými kruhy neboli „henge“ a všechna tato místa - henge, mohyly a kamenné kruhy byly postaveny ve vztahu k podzemní vodě a spojené energetickými liniemi. To vytváří nějaké přirozené elektromagnetické silové pole vytvářené vodou, v kombinaci s přítomností podzemních ložisek křemene. Také gravitační účinky měsíce na vodu, půdní masu a vznik elektrického magnetického náboje z křemene, vytvářejí pravidelný výboj energie. Energetické proudy poskytují potřebné podmínky pro to, aby tyto cizí dimenzionální civilizace mohly začít experimentovat s naším vesmírem nebo planetou.

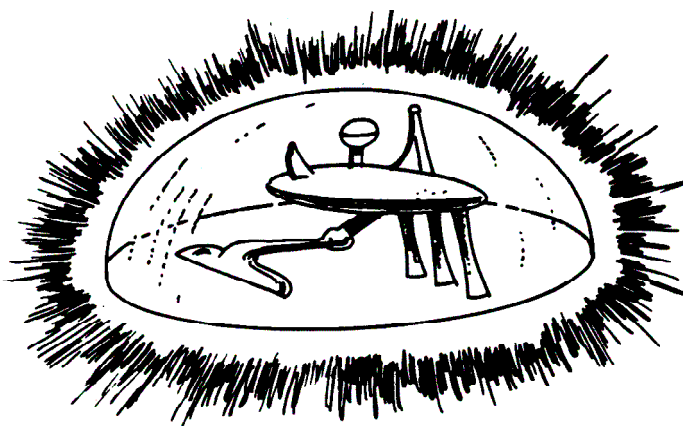

Začali sem vysílat sondy, aby se dověděli více o přírodních podmínkách nebo o našem vesmíru planetě. Sondy jsou omezeny na jeden specifický tvar energie, jako kružnice na polích, kde se zobrazují jako energetické obrazce.

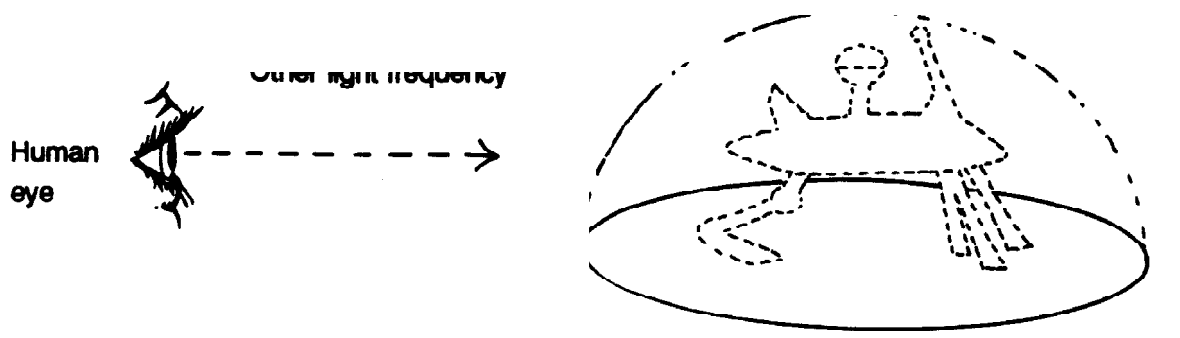

Ve výše uvedeném náčrtu by naše oči v tomto okamžiku nemohly vidět sondu, protože kvůli našemu vizuálnímu omezení nejsme schopni vidět frekvence mimo frekvence mezi infračerveným a ultrafialovým zářením. Samozřejmě, pokud byste mohli detekovat zařízení pomocí infračerveného nebo ultrafialového zařízení, mohli byste ji vidět.

Fenomén kruhů v obilí nezačal před několika desetiletími, to začalo již před staletími a jen se to stalo čím dál složitějším. Obvykle zjistíte blízkost kruhu ionizací vzduchu ve vaší blízkosti, tj. změn teploty nebo charakteristického zvuku vyvolaného zrychlením částic, pokud jsou v naší realitě nestabilní. Brzy budou schopni uskutečnit úplnou materializaci a skutečnou existenci v naší realitě.

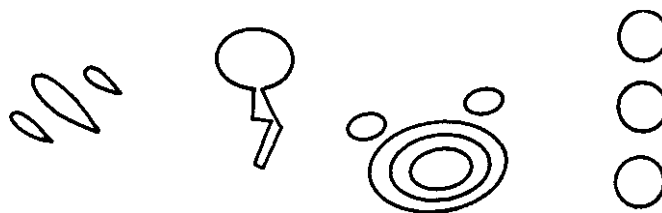

Základna v Dulce

Následující materiál pochází od lidí, kteří vědí, že podzemní základna Dulce existuje. Jsou to lidé, kteří tam pracovali v laboratořích, unesení, kteří byli odvezeni na základnu, lidé, kteří pomáhali při její stavbě, zpravodajský personál (NSA, CIA, atd.) a někteří konkrétní vědci, zabývající se UFO. Tyto informace jsou určeny těm, kteří se vážně zajímají o základnu Dulce. Pro vaši vlastní ochranu doporučujeme, abyste při bádání o tomto komplexu dodržovali opatrnost.

Následující výzkum pochází od J. B. 3, (kód: SR24.3B7).

Dulce Base - toto zařízení je genetická laboratoř, napojená na letiště v Los Alamos přes Tube-Shuttle. (Potrubní rychlovlak.) Část jejich výzkumu souvisí s genetickými účinky radiace (mutace a lidská genetika). Její výzkum také zahrnuje mimozemské inteligentní druhy (Alien Biological Life Form Entities). V revidovaném znění ze září 1950 vydání publikace „Účinky atomových zbraní,“ připravené ve spolupráci s Ministerstvem obrany USA a Komisí pro atomovou energii USA pod vedením Los Alamos Scientific Laboratory, čteme o tom, jak je žádoucí podzemní umístění základny, na stránce 381: „Zjevně neexistují zásadní potíže při stavbě a provozu podzemní základny tohoto typu. Taková zařízení mohou být umístěna do vhodného stávajícího dolu nebo může být pro tento účel vyhloubena vhodná lokalita.“

Před několika staletími pozemšťané, kterým někteří říkají Ilumináti, uzavřeli dohody s mimozemskou rasou, skrytou uvnitř Země. Vláda USA již v roce 1933 souhlasila s obchodováním se zvířaty a lidmi, výměnou za znalosti vyspělých technologií a umožnit jim využívat nerušeně podzemí základny v západní části USA. Byla vytvořena zvláštní skupina, která se zabývá mimozemskými bytostmi. V roce 1940, Alien Life Forms (ALF) začali přesouvat své operace ze střední a jižní Ameriky do Spojených států.

Kontinentální rozdělení je pro tyto specifické entity životně důležité. Část toho má co do činění s magnetickými substráty hornin a vysokoenergetickými plazmovými stavy (viz: Za čtyřmi dimenzemi, spojitost mezi fyzikou, parapsychologií a UFO od Karla Brunsteina, a také: Jaderná evoluce, objev aury od Christophera Hillse). Tato oblast má velmi vysokou koncentraci aktivity blesků, podzemních vodní a jeskynní systémy, oblast ionizované atmosféry atd.

<https://www.amazon.com/Karl-A.-Brunstein/e/B001KHNOVI>

<https://www.facebook.com/Christopher-Hills-252753764775569/>

Čí je vlastně tato planeta? Tito mimozemšťané se považují za původní pozemšťany. Je to starodávná rasa, která je pozůstatkem reptiliánského humanoidního druhu, který se křížil s některými primitivnějšími přeživšími pozemskými druhy. Jsou nedůvěryhodnými žoldáky další mimozemské kultury Drakonů, kteří se vracejí na Zemi, která byla jejich starodávnou základnou před příchodem druhu hominidů, a snažili se ji použít jako jeviště, které však není vhodné pro všechny ostatní rozličné cizí druhy (170), kteří chtějí svůj podíl na tajemství mutací, ale tyto cizí kultury jsou v konfliktu s těmi, kdo budou vývoj na této planetě sledovat. Kontrola se používá k udržení lidstva na místě, samozřejmě uměle, zvláště od čtyřicátých let. Základna Dulce je společná - americké vlády a mimozemšťanů. Nebyla vybudována jako první, další základny mimozemšťanů jsou umístěny v Coloradu, Nevadě, Arizoně, na Aljašce atd.

Tajná aktivita v oblasti Dulce

Posádka sem přicházela a odjížděla každé léto, počínaje rokem 1947. Domorodci si vzpomínají, že také postavili silnici přímo k základně Dulce, a kamiony sem po dlouho dobu přijížděly a odjížděly. Tato cesta byla později zablokována a zničena. Označení na nákladácích bylo „Smith Corp.“ z Paragosa Springs, v Coloradu. Žádná taková společnost však neexistuje, neexistují ani žádné záznamy a domnívám se, že základna byla postavena, jako tajný projekt, o kterém se v žádném případě nedochovaly žádné záznamy, pouze jsou záznamy o jejím velkém vybavení.

Výzkumný a vývojový vojenský průmyslový komplex - společnost Rand Corp. se zapojila do geologické studie pro základnu, v blízkosti jezer. Většina jezer nedaleko Dulce byla přidělena vládní grantové agentuře VIA pro indiány, jako dokončený grant, přehrada Navajo, jako hlavní zdroj elektrické energie, s druhým zdrojem v Elvado (což je také podzemní vstup do základny Dulce).

POZNÁMKA: Pokud je Rand „matkou“ základny, musí být nadace Ford považována za otce.

Povinnost mlčenlivosti není omezena na zprávy o základně, někdy se vztahuje i na konference a schůzky. Na stránce 645 projektu Rand, nadepsané „Symposium hluboké podzemní stavby,“ z března 1959, čteme:

„Stejně jako letadla, lodě a automobily umožnily člověku zvládnout povrch Země, tunely a vrtací stroje mu poskytnou přístup do podzemního světa.“

POZNÁMKA: V září 1983 ve vydání magazínu OMNI, na straně 80 vyšel barevný obrázek podzemního tunelového stroje „Los Alamos,“ s jaderným pohonem, který se proháněl skálou hluboko pod zemí, ohříváním jakékoliv horniny, kterou proměnil na roztavenou (magma), které se ochladilo po přesunu podzemního stroje. Výsledkem byl tunel s hladkým, sklovitým povrchem, který používaly elektromagneticky poháněná podzemní vozidla, která mohla cestovat velkou rychlostí, spojující tzv. "tajnou říši" s tajným projektem s kódovým označením "Noemova archa", za použití raketových vozíků spojujících systém více než sto bunkrů a jam, které byly zřízeny na různých místech. Podzemní města na supertajných základnách na Měsíci a Marsu spojoval stejný typ podzemních tunelů, mnohé z těchto podzemních měst jsou vybavena ulicemi, chodníky, jezery, malými elektrickými vozidly, budovami, kanceláři a nákupními centry.

Více než 650 účastníků bylo v roce 1959 na symposiu firmy Rand, většinou to byli zástupci státních průmyslových firem, jako: General Electric, Hughes Aircraft Corporation, Sandia Corporation, Walsh Construction Company, Colorado School of Mines, AT & T, Northrop Corporation, Stanford Research Institute, Bechtel Corporation atd.

Bechtel (vyhlášená Beck-tul) je super tajná mezinárodní korporace, založená v roce 1898. Někteří říkají, že tato firma je nyní opravdová "stínová vláda", jako pracovní skupina CIA. Jedná se o největší stavební a inženýrskou společnost v USA i ve světě mimo USA. Nejdůležitější místa ve vládě USA jsou obsazena bývalými vedoucími společnosti Bechtel. Jsou součástí sítě vzájemně propojeného řídicího systému, který spojuje Trilaterální komisi, C.F.R., Illumináty, (Společnost vševídnoucího oka) a další propojené skupiny.

Účelem je přežít do budoucnosti - Zařízení Dulce se skládá z centrály, bezpečnostní sekce a také některých laboratoří. Čím hlouběji vstupujete, tím vyšší je zabezpečení. Jedná se o více-úrovňový komplex s více než 3000 kamerami, na různých vysoce zabezpečených místech, zvláště východech a laboratořích. Existuje více než sto tajných východů, poblíž a kolem Dulce. Mnoho lidí je vidělo v okolí Archuleta Mesy a jiných míst na jihu, kolem jezera Dulce a dokonce i na východě.

POZNÁMKA: Hluboké úseky komplexu Dulce ústí do přírodního jeskyně. Osoba, která pracovala na základně (CR-24/ZM 35-File IV), která měla povolení "Ultra 7-B" sdělila následující: „Může existovat více než sedm úrovní, ale já znám pouze sedm. Většina mimozemšťanů je zaměstnána na úrovních 5, 6 a 7. Jsou ubytováni na úrovni 5.“



Znak transamerického podzemního spojovacího systému (TJLU.S.S.)

Zjevný a utajovaný výzkum v Dulce

Americký ministr energetiky John Henington pojmenoval Lawrence Berkely Laboratory a národní laboratoř v Los Alamos v Novém Mexiku, jako budovy nového vyspělého centra genetického výzkumu, za účelem projektu dešifrování lidského genomu. Genom obsahuje

geneticky zakódované instrukce, které řídí transformaci každé buňky, od oplodněného vajíčka po konečnou biologickou bytost. „Projekt výzkumu lidského genomu může mít obrovský přímý dopad na lidstvo a jakoukoli vědeckou iniciativu, která je dnes před námi,“ řekl David Shirley, ředitel Berkeley Laboratory.

Vědecký výzkum se uskutečňuje již několik let, v laboratořích v Dulce. Úroveň # 6 v Dulce je soukromá, nazvaná "Night Mare Hall", (Sínň nočních můr), kde jsou genetické laboratoře. Zprávy od pracovníků (CR-24/ZM 52 - Soubor VII), kteří viděli bizarní experimenty, jsou následující:

„Viděl jsem mnohonohé lidi, kteří vypadali jako napůl-lidé a napůl-chobotnice, ale i plazí a chlupaté bytosti, které měli ruce jako lidé a plakali jako dítě, napodobovali lidská slova, a také velikou směs ještěřů s lidskou podobou v klecích. Jsou tam ryby, ptáci a myši, které lze ztěžší považovat za naše druhy. Existuje několik klecí a kádí okřídlených humanoidů, groteskní netopýří kreatury, jako stvoření asi tři a půl až sedm stop vysoká, ošklivé bytosti jako chrliče (Pazuzu), Drakoniáni či Reptiloidi.“

Úroveň # 7 je ještě horší, řada po řadě jsou uloženy v lednicích různí lidé a humanoidé (stovky, možná tisíce). Také zde jsou zásobníky embryí, které představují humanoidy v různých fázích vývoje. „Často jsem se zde setkával s lidmi v klecích, obvykle omámených, ale někdy plakali a prosili o pomoc. Bylo nám řečeno, že jsou beznadějně šílení a jsou zapojeni do vysoce rizikových testů s léky na léčbu šílenství. Na začátku nám bylo řečeno, ať se nikdy s nimi nepokusíme promluvit. Věřili jsme tomu příběhu.“

Nakonec, v roce 1978 objevila malá skupina pracovníků pravdu. Začalo to válkou v Dulce a byla tam založena tajná jednotka odporu.

POZNÁMKA: V současné době je v komplexu Dulce více než 18 000 mimozemšťanů. Koncem roku 1979 došlo ke konfrontaci se zbraněmi, spousta vědců a vojenských pracovníků byla zabita. Základna byla načas uzavřena, ale nyní je znovu aktivní. Únosy lidí a zvířat, odebírání jejich krve a dalších částí těl, zpomalily v polovině osmdesátých let, kdy laboratoře Livermore Berkeley začaly produkovat pro Dulce a jeho sesterské komplexy umělou krev.

Při konfrontaci lidí a mimozemšťanů v Dulce, bylo zabito 82 lidí, vědců a ze skupin National Recon a DELTA GROUP, která byla zodpovědná za bezpečnost všech lidí, spojených s mimozemskými projekty. Byly tam také stovky dalších zraněných a 132 mrtvých mimozemšťanů.



Tento typ subjektu je ten, který unesení a kontaktéři viděli v podzemních zařízeních od roku 1963. Jsou chováni po tisících v podzemních zařízeních, Dulce je nejznámějším místem, kde se tato činnost děje, ačkoli existují nejméně dalších 26 základen ve Spojených státech, které mají podobná chovná zařízení.

Skupina Delta byla v rámci zpravodajské činnosti viděna s odznaky, které vypadají jako černý trojúhelník na červeném pozadí. Delta je čtvrté písmeno řecké abecedy, které má tvar trojúhelníku a užívá se přednostně v některých zednářských symbolech.

Každá základna má svůj vlastní symbol -

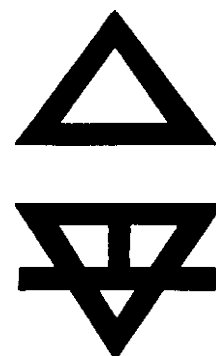

symbol Dulce Base je trojúhelník s řeckým písmenem „TAU“ uvnitř a symbol je obrácený, takže trojúhelník ukazuje dolů.

Znak trojúhelníku a 3 postranních linií byl zaznamenána na mimozemských lodích. Je to znak Trilaterárů.



Další symboly označující místa pro přistání mimozemšťanů:



Uvnitř základny Dulce nosí bezpečnostní důstojníci kombinézy se symbolem Dulce na přední horní levé straně kombinézy. Standardní ruční zbraň v Dulce je "Flash Gun", která je dobrá proti lidem i mimozemšťanům. K identifikaci slouží snímáče oční duhovky, jako náhrada starých průkazů totožnosti, ale čtečky identifikačních karet se stále používají ve snímáči karet u dveří a výtahů, které obsahují symbol Dulce nad fotografií na kartě.

Po druhé úrovni jsou všichni zvaženi zcela nazí a pak dostanou uniformu, návštěvníci jednotnou bílou. Před všemi chráněnými oblastmi jsou čtečky oka a váhy, ovládající otevírání dveří. Zkontroluje se oprávnění, totožnost a také váha. Při jakákoli změně váhy větší než dvě libry je upozorněna bezpečnostní služba. Nikdo, bez zvláštního povolení nebo oprávnění, nesmí ve sledované oblasti přenášet cokoli dovnitř nebo ven. Všechny dodávky se provádějí pomocí systému bezpečnostního dopravníku. Symbolický jazyk mimozemšťanů, Šedivců a Nordiků se v tomto zařízení objevuje často.

Během výstavby zařízení, které bylo prováděno po etapách, mimozemšťané po mnoho let pomáhali v konstrukčních kancelářích a na konstrukčních materiálech. Mnoho z těchto věcí používaných dělníky byly technologie, které nemohli pochopit, ale to je jiný příběh, fungovalo to, když to bylo zcela hotovo.

Například:

Výtahy nemají kabely, jsou ovládány magneticky. Magnetický systém je uvnitř stěny. Neexistuje žádné konvenční elektrické ovládání. Vše je řízeno magneticky. To zahrnuje i magnetický indukční (fosforeskující) osvětlovací systém. Nejsou použity žádné normální žárovky a všechny východy jsou magneticky ovládané.

Poznámka: Pokud byste na vstup položili velký elektromagnet, ovlivní to jeho okamžité uzavření. Technici budou muset přijít, resetovat systém a řádně vám vynadají, pokud vás nachytají!

Město Dulce

Oblast kolem základny Dulce měla velký počet hlášených zmrzačení zvířat. Vláda a mimozemšťané použili zvířata na testy vlivu životního prostředí, na psychologickou válku proti lidem atd. Mimozemšťané také chtěli získat velké množství organického materiálu pro genetický výzkum, jako potravu pro sebe a z jiných důvodů.

V knize „ET a UFO - potřebují nás, ale my je nepotřebujeme“, byl originální nápad na jeden titul, ale nebyl to můj osobní nápad. Virgil Armstrong ohlásil, jak se jeho přátelé Bob a Sharon zastavili večer v Dulce, šli na večeři a otevřeli hlasitou diskusi s některými místními obyvateli o mimozemských únosech lidí, za účelem experimentování. Mimozemšťané unášeli neochotné lidské oběti z populace Dulce a implantovali jim něco do hlav i jejich těl. Místní obyvatelé byli vyděšeni a rozzlobeni ale neměli pocit, že by dostali nějakou pomoc, neboť mimozemšťané to měli odsouhlaseno naší vládou. (KÓD: SR-24/AK.5).

<https://www.amazon.com/Armstrong-Report-Virgil/dp/0925390070>

Nedávno byli účastníci terénního výzkumu (CODE: SR-24/R25/AK.2), oblasti poblíž Archuleta Mesa, konfrontováni dvěma malými vznášejícími se loděmi. Všichni náhle onemocněli a museli odejít z oblasti. Mnoho obyvatel Dulce přirozeně v této oblasti nebylo, někteří lidé a dokonce i manželé s dětmi, přišli do města Dulce již po roce 1948. Celá generace nečinných agentů zde již obsadila důležité pozice, jako je práce na čerpací stanici, v drogerii, baru, restauraci atd. Jsou tam proto, aby ohlásili jakékoli porušování bezpečnosti základny. Ve městě Dulce nikdy nevíte, s kým jednáte.

Experimenty s manipulací vědomí

Dulce Base zkoumá implantáty pro kontrolu mysli, jednotky Bio-PSI, zařízení ELF schopné měnit náladu, ovládat spánek a srdce atd. Agentura obrany pro pokročilé výzkumné projekty (DARPA) používá tyto technologie k manipulaci s lidmi. Vytváří projekty, stanovuje priority, koordinuje úsilí a vede mnoho účastníků těchto podniků.

Související projekty jsou studovány na základně Sandia skupinou „Jason Group“, kde je 55 vědců z 38 specifických vědeckých oblastí. Tajně využívají „temné stránky“ těchto technologií a skrytě aplikují přínosné technologie na veřejnosti. Další projekty se uskutečňují v Oblasti 51 u jezera Groom Lake v Nevadě, s kódovým označením „Dreamland“, která slouží jako úložiště dat a probíhají tam projekty pouze pro některé z následujících položek:

- Elektromagnetická inteligence - (ELMINT)
- Kód: Empire
- Kód: EVA
- Projekt Prometheus
- Program Hybridní inteligenční systém (HIS): BW/CW
- Projekt Infrared Intruder Systems (IRIS): BI-PASS
- Projekt REP-TILES

Výzkum na úrovni 4 v Dulce zahrnuje společný lidský i mimozemský výzkum aury, stejně jako všechny aspekty snů, hypnózy, telepatie atd. Znájí, jak manipulovat s jemnohmotným bioplasmatickým tělem lidí. Mohou snížit rytmus srdce pomalými Delta vlnami, vyvolají šokové strnutí a pak vás znovu naprogramují prostřednictvím spojení mozku s počítačem. Mohou zavést data a naprogramované reakce do vaší mysli (impregnace informací, knihovna snů). Vstupujeme tak do ERA technologií psychických sil, to znamená vývoj technik pro zlepšení člověka a jeho komunikace se stroji přes:

- Nanotechnologie
- Biotechnologie
- Nanopřístroje
- Konflikt psychiky

- Elektronické rozpouštění paměti (EDOM)
- Radiohypnotickou kontrolu mozku (RHIC) stejně jako různé formy řízení chování prostřednictvím:
- Chemických látek
- Ultrazvuku
- Optických kmitočtů
- Elektromagnetických kmitočtů,

které směřují k fyzické kontrole vědomí. Bude lepší život prostřednictvím biotechnologií? Vývoj biotechnologií bude znamenat revoluční změnu života každého člověka, žijícího nyní na Zemi. Varuji vás! Je to korporátní fašismus!

Prošli jsme bodem bez návratu, v našem styku s mimozemšťany. Nepochybně jsme v krizovém období, které bude trvat až do konečného odhalení nebo konfliktu. Krize je již tady, globální a skutečná. Musíme zmírnit nebo změnit povahu této katastrof přejít včas do útoku. Znalost je polovina vítězství!

Moje rady:

Přečtěte si knihu „Cosmic Conspiracy“ (Kosmické spiknutí) od Stana Deyo.

(<http://www.radiantlunatic.com/wp-content/uploads/2013/10/Stan-Deyo-The-Cosmic-Conspiracy.pdf>)

(<https://www.amazon.com/Cosmic-Conspiracy-Millennium-Stan-Deyo/dp/0908477058>)

Fantomová říše, která je nad zákonem: základna Dulce je řízena správní radou:

- Předsedou představenstva je John Herrington. (https://cs.wikipedia.org/wiki/John_Herrington)
- Jim Baker z Tennessee je ve spojení s NSA CIA s Dulce. (https://en.wikipedia.org/wiki/Jim_Bakker)

- Tiskový mluvčí Jim Wright z Dallasu Texasu, třetí nejvyšší zástupce, je pokladníkem na adrese v Dulce. (https://en.wikipedia.org/wiki/Jim_Wright)

V současné době dochází k boji o moc, jak říkal zástupce William Thomas z Kalifornie, problém Jim Wrighta je, že nerozumí tomu, co je spravedlivé a co nespravedlivé. Je to arogance moci. Dokonce i mezi jeho kolegy demokraty, mnozí shledali Wrighta jako nepřijemného, Wrightův styl jednání ho zanechává zranitelného. Většina zasedání rady Dulce se koná v Denveru v Coloradu a Taosu v Novém Mexiku. Bývalý Mexický senátor Harrison, veřejně známý jen jako "Poslední muž na Měsíci" má dokonalé znalosti z Dulce.

(https://en.wikipedia.org/wiki/Harrison_A._Williams)

Byl jedním ze sedmi astronautů, kteří cestovali po základně. V roce 1979 uspořádal konferenci o mrzačení zvířat v Albuquerque, v Novém Mexiku. Ta byla využita k vyhledání vědců a určení toho, co dozvěděli se o vazbách mezi operacemi "Mutilation" a smlouvami mezi vládou a mimozemšťany.

Senátor Brian z Nevady, ví také o "Ultra Secrets in The Dreamland" a Dulce. Zná to také mnoho dalších členů vlády, to je to, čemu čelí výzkumní pracovníci o UFO, musí být opatrní, protože by je zabili, kdyby netajili informace a četbou tohoto dokumentu již víte více, než chtějí, abyste věděli! Mimozemšťané mají také podmořské základny blízko Floridy a Peru. Podrobnější informace budou vydány vládou, v návaznosti na plán přípravy globálního odhalení mimozemské přítomnosti na planetě Zemi.

Dále jsou uvedeny základní diagramy procesu tvorby hybridů na úrovni # 7, na základně Dulce. V blízké budoucnosti budou uvolněny některé fotografie, videokazety, dokumenty atd. Sledujte agenty mezi vámi.

Koneckonců, fašistická skupina, působící uvnitř této země, zavraždila Johna Kennedyho a rozešla se s ním. Podívejte se na odkazy v rámci krycích informací, na webu fašistické totalitní státní tajné policie v rámci Pentagonu: JCS; DIA; Pátá divize FBI; DISC/DIS a CIA.

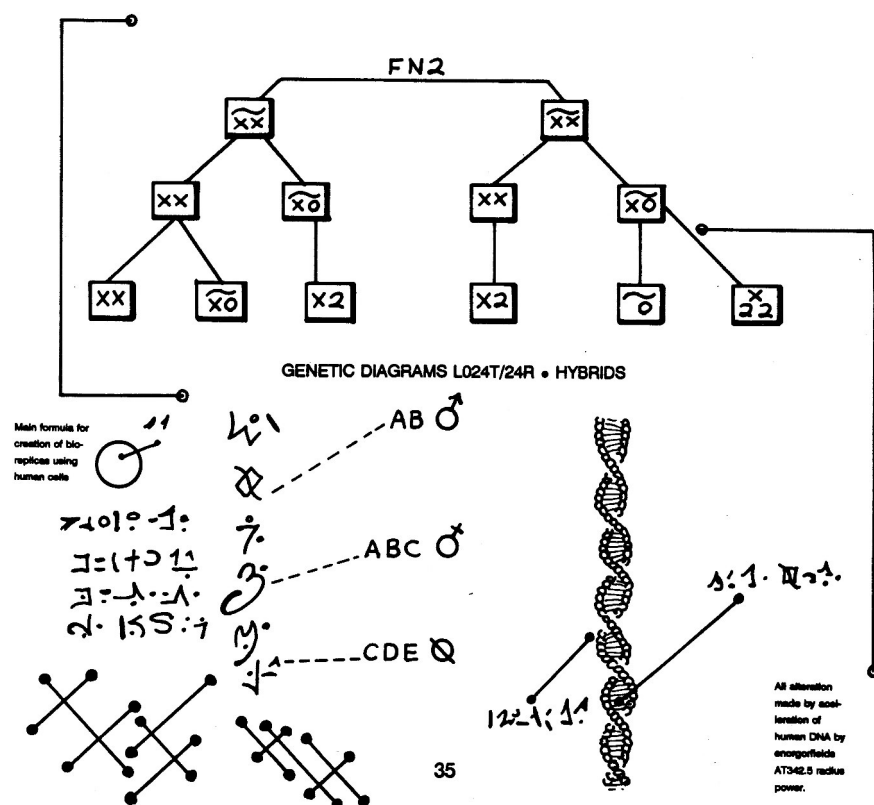

POZNÁMKA: Defense Investigative Services (DIS) - Jejich znakem je kompozice slunečních paprsků, růže a dýky, symbolizující hledání informací, důvěryhodnost a nebezpečí.
[https://www.acronymfinder.com/Defense-Investigative-Service-\(US\)-\(DIS\).html](https://www.acronymfinder.com/Defense-Investigative-Service-(US)-(DIS).html)

Některé typy mimozemšťanů, jaké známe:

Vláda Spojených států prováděla pitvy mimozemšťanů (Grey Physiology and Anatomy). Nejvýznamnější exempláře mimozemšťanů, které byly k dispozici pro pitvu, byly „šedí“ Greys. Přibližná výška většiny těl byla mezi 3,5 až 4,5 stopy. Hlava byla podle lidských standardů v porovnání s tělem větší. Obličejové rysy ukazují dvojici očí, na pohled velkých, ponořených nebo hluboko zasazených do obličeje, vzdálených od sebe více než lidské a mírně šikmé jako orientální nebo mongoloidní typy. Po straně hlavy nebyly vidět žádné ušní laloky ani otvory. Nos je nejasný, pouze jeden nebo dva malé otvory lze označit jako nozdry. Oblast úst je popsána jako malá štěrbina. V některých případech zde nejsou vůbec žádná ústa. Zdá se, že ústa neslouží jako prostředek komunikace nebo stravování. Krk je popisován jako tenký a v některých případech není vůbec viditelný, kvůli těsnému elastickému oděvu. Většina pozorovatelů popisuje tyto humanoidy jako bezsrsté. Některé z těl, které se objevily, mají na hlavě jemný vlasový povrch. Jiní mají něco, co vypadá jako stříbrný povrch lebky.

Obvykle neexistují žádné hlasivky nebo komunikační vybavení. To naznačuje telepatickou komunikaci a vyšší inteligenci. V jednom případě došlo k otevření lebky v oblasti pravého čelního laloku, které odhalilo krystalickou síť. Tato síť předpokládá vývoj nějakého třetího anorganického mozku. (*Jako se dá předpokládat u androidů – Pozn. překl.*) Také jsme zde našli kulový objekt, který byl asi 1 cm velký a byl spojen s krystalickou sítí. Předpokládáme, že toto je zařízení pro zesílení jejich mozkových vln, což znamená, že nejsou schopni psychické aktivity bez tohoto kulového objektu. Tyto informace jsou také obsaženy ve "Žluté knize".

Paže jsou popisovány jako dlouhé a tenké, dosahují až po kolena. Dlaně obsahovaly čtyři prsty bez palců. Tři prsty jsou delší než ostatní, některé jsou velmi dlouhé, jiné jsou velmi krátké. Pro nohy není žádný popis k dispozici. Někteří patologové naznačují, že některá část těla nebyla vyvinutá jak bychom očekávali, ukazuje to, že některé z těchto bytostí byly přizpůsobeny životu ve vodě.

Podle většiny pozorovatelů je kůže šedá. Někteří tvrdí, že je béžová, opálená nebo růžově šedá. Nebyly objeveny žádné reprodukční orgány ani schopnosti, žádný penis ani děloha. To naznačuje, že klonování je jejich současná reprodukční metoda, která byla zmíněna i v jiných zdrojích. Humanoidé vypadají jako druh, sdílející stejné rasové a biologické vlastnosti. Nemají žádnou rudou krev, jak ji známe, ale je zde kapalina, která je šedavě barvená.

Univerzální humanoidní kód DNA

Genetický kód lidstva byl sestaven nejméně ze sedmi předchozích mimozemských ras, které zde vybudovaly naši civilizaci.

Některé z nezodpovězených otázek o vývoji člověka začaly před mnoha lety, kdy došlo ke globální katastrofě a zasáhla zde mise zahrnující sedm různých cizích ras. Tyto informace byly získány od PROJEKTU GENESIS III (G-III) - ADN6.2 - CR-7/26TSW-3 a CLR-25/M6-722 - CLASJVTR26/AC# 672/B25, stejně jako z dalších míst havárií.

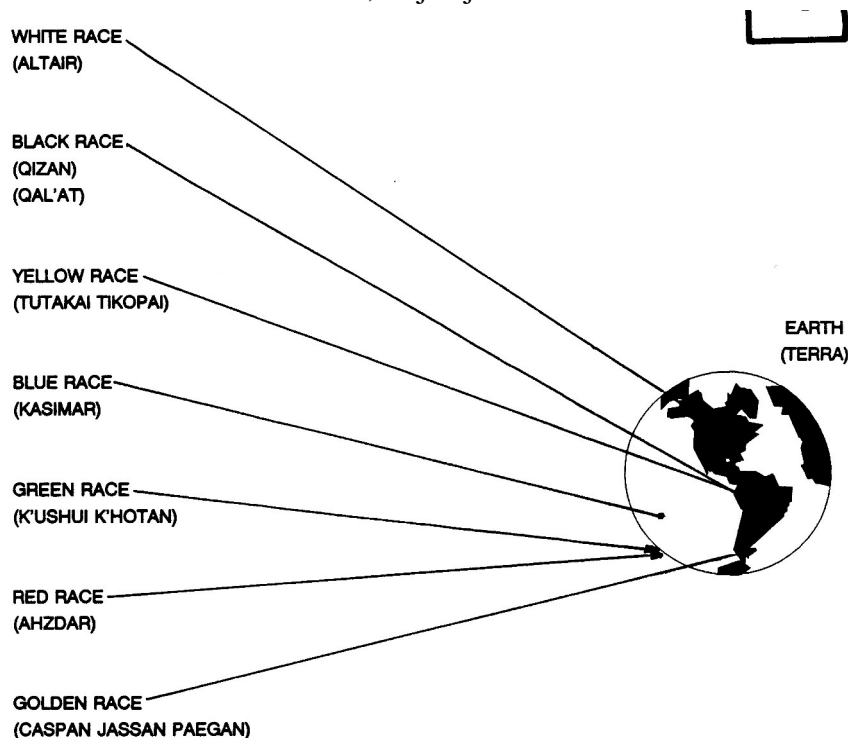

Antropologický popis všech zdrojových ras:

Bílá rasa Atair, Relativní rozsah absolutní velikosti (4-2) ve stopách

Říše: živočich

Kmen: obratlovci

Třída: savci

Řád: primáti

Rod: hominidé

Druh: Homo Atair

Černá rasa Qlzan Qal'At – dvojnožci, relativní velikost +7E

Říše: živočich

Kmen: obratlovci

Třída: savci

Řád: primáti

Rod: hominidé

Druh: Homo Qlzan Qal'At

Žlutá rasa Tutakal – dvojnožci, relativní velikost +7E

Říše: živočich

Kmen: obratlovci

Třída: savci

Řád: primáti

Rod: hominidé

Podřád: Tikopaizoid

Druh: Homo Tutakai Tikopai

Modrá rasa Kasimar – relativní velikost +5

Říše: živočich

Kmen: obratlovci

Třída: savci

Řád: obojživelníci

Rod: dvojnožci, primáti

Podřád: mermannus kasimarzoid

Druh: Homo Kasimar

Zelená rasa Kushul, dvojnožci, relativní velikost +7E, uhlíková životní forma

Říše: živočich

Kmen: obratlovci

Třída: savci

Řád: primáti

Rod: hominidé

Podřád: Khotanzoid

Druh: Homi Kushui Khotan

Červená rasa Ashdar, relativní velikost +5, uhlíková životní forma

Říše: živočich

Kmen: obratlovci

Třída: savci

Řád: primáti

Rod: hominidé

Podřád: hominahzdarzoid

Druh: Homo Ahzdar

Zlatá rasa Caspan, relativní velikost +7E, uhlíková životní forma

Říše: živočich

Kmen: obratlovci

Třída: savci

Řád: primáti

Rod: hominidé

Druh: Homo Caspan Jassan Paegan

Mise – schopnosti a úkoly mimozemšťanů

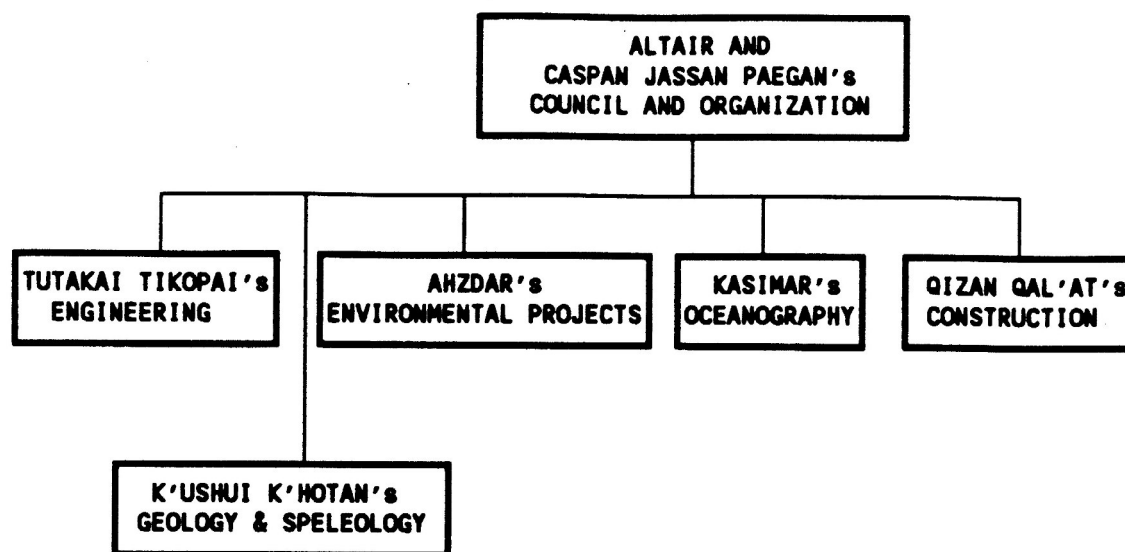

Cíle misí: Genetický výzkum a kolonizace třetí planety Země (Terra) Sluneční soustavy (Sol) v galaxii Mléčná dráha ((N'erandha B'hai). Nyní mimo kontrolu.

Skupiny mimozemšťanů: Altaires, Qizan Qal'Ats, Tutakai Tikopais, Kasimars, K'ushui Khotans, Ahzdars, Caspan Jassan Paegans.

Posloupnost misí:

- Rozdělení oblasti podle prostředí jejich původní planety. Divize Terra, Mars a Phaeton.
- Výzkum se zemskými plazy - způsobil mutaci nazývanou dinosaury.
- Výzkum mutací savců.
- Vyhubení dinosaurů.
- Krise hvězdy Sol (naše Slunce).
- Zničení původní mise.

- g) Pozůstalí a jejich problémy, které zůstaly po zničení mise.
- h) Válka mezi přeživšími.
- i) Zničení Phaetonu, vytvoření pásu asteroidů (Van Allenův pás asteroidů).
- j) Pozůstalí na Zemi
- k) Pozůstalí se rozdělili a vytvořili starověké civilizace známé jako Lemurie, Mu a Atlantis.
- l) Homo Sapiens, Homo Mermanus a Homo Interior (vnitřní Země) = přeživší na Zemi.
- m) Nové přistání cizinců pod vedením šedivců a nordické rasy.

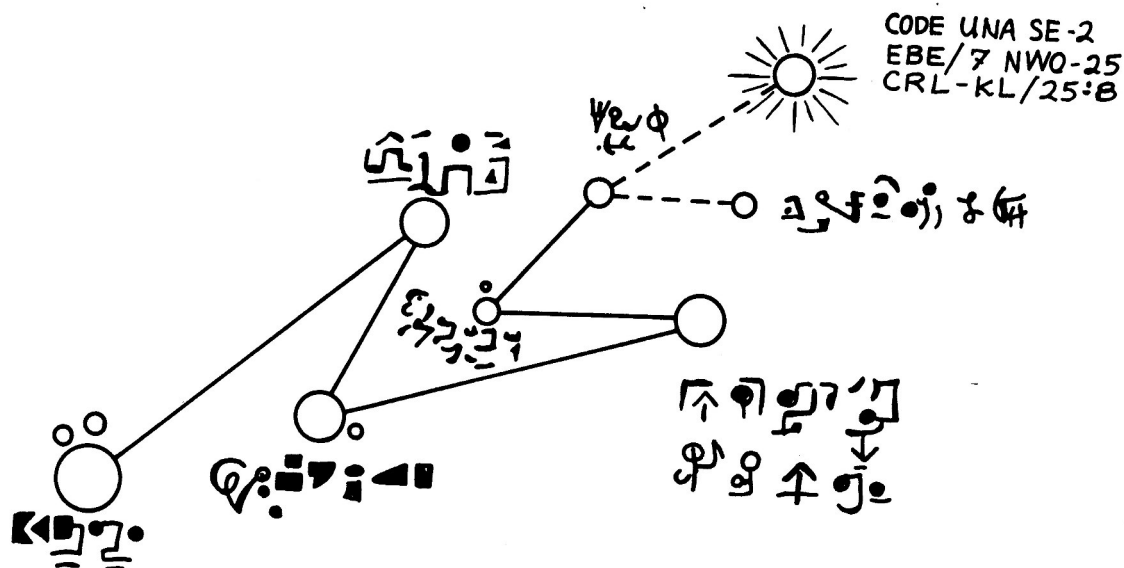

Mise, jejich hvězdná mapa, kód: UNA

ULTRA-TERRESTRIAL - KÓD: ULTRON (Energetické inteligentní formy života bez hmotného těla). Tyto informace byly získány z projektu NCR/27B-01 MWC-2.B7 - AC "GODAR", stejně jako z dalších míst havárií.

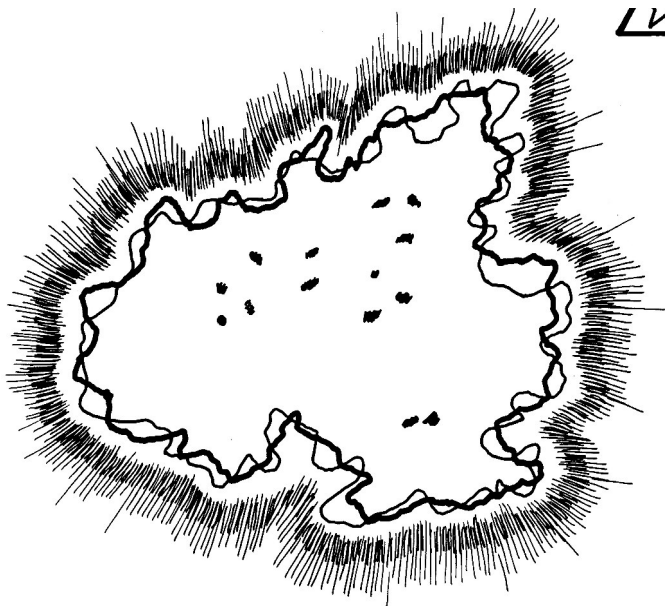

└┐ Tento druh mimozemšťanů byl vytvořen v centrech kvazarů. Typ citlivé energie žijící v centru čisté energie a je součástí stabilnější než materiál Solioa, který se nachází v našem kvazaru.

Vyvinuli se z jednoduchého druhu elektroniky, do druhu složitější elektroniky a vytvořili tak kolektivní civilizaci, která nezná individuální mysl.

Ultron je entita složená z primární duševní energie a vyzařuje silně ve viditelných, ultrafialových a Kappa vlnách. Stejně jako čakry slouží Ultroni jako zdroj sálavých emisí. Vzhledem k

Radioaktivní povaha Ultrónů, kteří nejsou hmotnou bytostí, nejlépe vyhovuje Hutchinsonově radiační analýze (grafická reprezentace jakéhokoli zdroje energie, v tomto případě je životní aura Ultrónů nejsilnější v oblasti ultrafialového záření, které je standardním údajem na většině přístrojů vybavených senzory, které detekují kolísající vzor jako moaré.)

Bytosti, které žili na Zemi před lidmi. Tato informace byla získána od INAC/26.7 B - AC 43.2, INAC-02, jakož i z další havárie UFO. Bytosti přišli na Zemi před několika eony v dávnověku a nyní je Terra (Země) jejich domovskou planetou. Hovoříme zde o sedmé největší rase na Zemi, byly nalezeny dvě velké rasy žijící pod povrchem Země.

Přežívají jen v blízkosti určitých zařízení. Žijí ve starodávném společenství a mají vysoký stupeň technologie.

Průměrná délka života: samec – 60 pozemských roků, samice – 23 pozemských roků

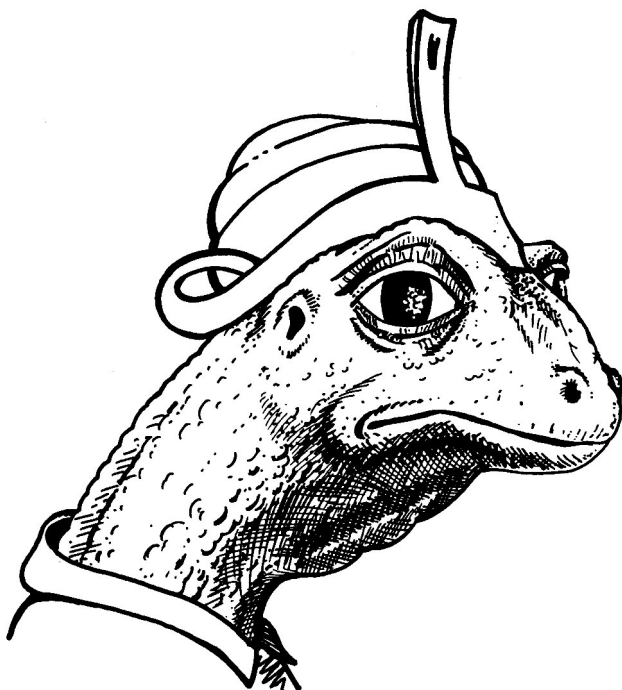

Reptiloid typu A - samec

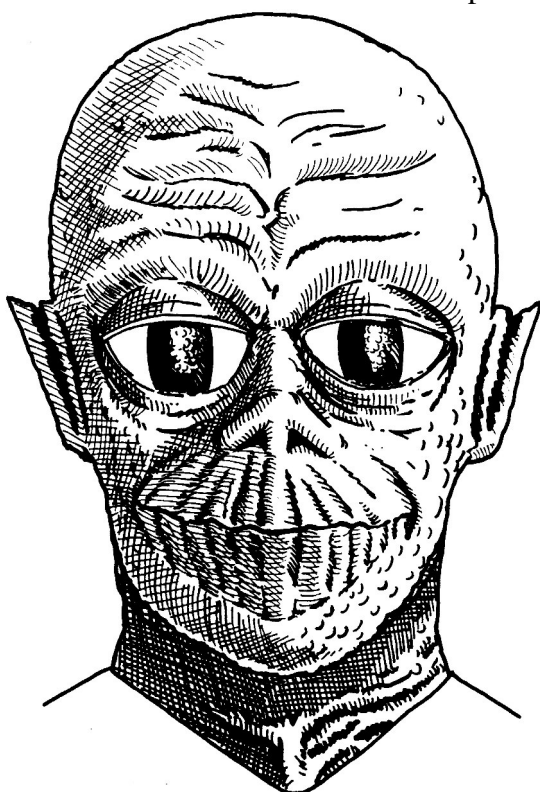

Reptiloid typu B – samec

Jsou chladnokrevní, jako všichni plazi. Bylo zjištěno, že reptiloidům se dobře daří v teplém, tropickém klimatu (obvykle žijí ve velké umělé jeskyni). Nedokonalé dýchání jim poskytuje jen tolik kyslíku, aby mohli trávit potraviny a spalovat kyslík ve tkáních, jejich teplota se může zvýšit pouze o několik stupňů nad okolí. Reprodukují se jako vejcorodí, oplodněné vejce je uchováno před narozením ve vejcovodu. Reptiloidé neprovozují rychlejší pohybové aktivity, což má za následek, že jsou pomalí a vykonávají jen jednodušší pohyby. Oko Reptiloidů se skládá z tisíců mikroskopických

plošek, každá má své vlastní nezávislé ochranné víčko. Oko se téměř nikdy zcela nezavírá během hodin bdění; spíše se část orgánu vypíná, ve spojení s dominantním zdrojem světla.

POZNÁMKA: Reptiloidi přežívají skryti uvnitř Země ve velké podzemní jeskyni.



Reptiloid typu C – samec

Photograph

Z tiskové zprávy:

Los Angeles Times, Čtvrtek 21. července 1988....Zpráva lovce senzací...

Christopher Davis, 17 let stár, přísahá, že tvor, který ho napadl, když uprostřed noci měnil pneumatiku v Scape Ore Swamp v blízkosti Browntownu, byl 7 stop vysokým, měl červené oči a tři prsty na každé ruce. Později Tom a Mary Waye uvedli, že jejich auto cosi napadlo na stejném místě. Byl to ještě, jak ho místní obyvatelé nazývají, nebo jen ,rudá liška' nebo ,opilý bahňák'. Byl povolán odborník ve státě - biolog Matt Knox, aby pomohl vyšetřit pozorování. Šerif Liston Truesdale řekl, že byl zavalen telefonáty od lidí, kteří tvrdili, že zde viděli slizkého tvora, byli to samí seriózní lidé, televizní štáby a pozorovatelé, kteří doufali, že zahlédnou ,Ještěřího muže'. Stanice Columbia News nabízela 1 milion dolarů odměny za jeho chycení.

Zpráva 58.6 ABR-CB-7 PANT. BOLHN 2E - AC (MULDOSV)

INSEKTOIDÉ (Hmyzovci)

Říše: živočišná

Kmen: obratlovci

Třída: savci

Řád: primáti

Rod: hmyz

Druhu: Homo Hmyzoidae

Údaje o insektoidech:

Průměrná výška hlavní rasy - samec: 1,6 m

- samice: 1,2 m

Průměrná výška u služebné rasy - samec: 1.0 m

(Sluha Závod) Ženy: 1.0 M - samice: 1,0 m

Průměrná hmotnost hlavní rasy: samec: 70 Kg

samice : 40 Kg

Průměrná hmotnost u služebné rasy: Samec i samice: 35 Kg

Tělesná teplota u všech: 102 st. F = 38,9 °C

Puls/Dýchání: 110/2

Průměrná délka života: samec 130 pozemských roků, samice 150 pozemských roků



Insektoid typ A samec

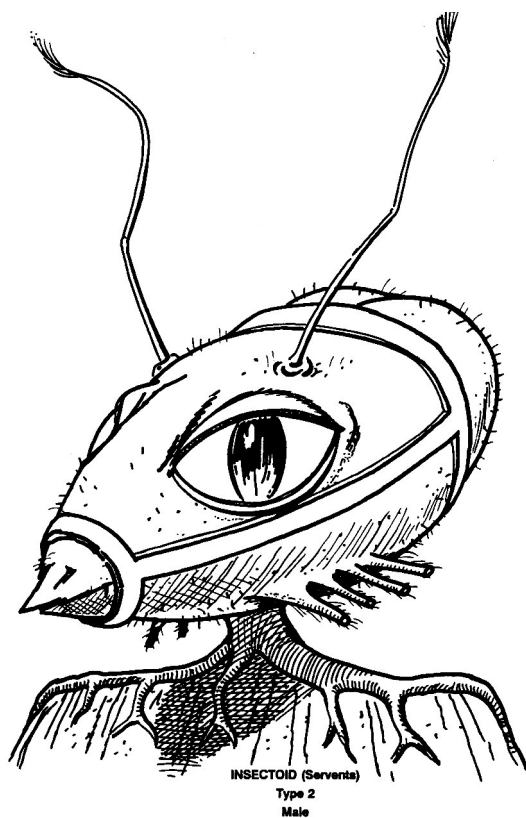

Insektoid služebník samec

Hmyzí sítnice je složena výhradně citlivých buněk a je schopna rozlišovat mezi různými vlnovými délkami záření. Detekce barvy ve vidění insektoidů je dosaženo tím, že mají duální antény, které slouží i jako sluchové receptory, jsou složeny z komplexní sítě kuželovitých buněk. Vzhledem k vysoce směrovému charakteru vidění, okraj pole je vnímán jako objekt v odstínech šedé. Protože je vidění tato korelací čtyř nezávislých receptorů, může být hmyzí zrak správně nazván jako ‚kvadroskopické vidění‘, což je relativně lepší vnímání hloubky ostrosti. Hmyzí sluchové receptory jsou vysoce vyvinuté, hmyzovci jsou schopni rozlišovat širší škálu audio frekvencí, než je běžné pro humanoidy. Protože mají jednosměrové receptory, hmyzovci obvykle poslouchají s hlavou lehce skloněnou směrem dolů.

POZNÁMKA: mají částečnou vnější kostru.

Zdroj: 59,60, 61, 62, 63 ABR - CB-7 PANT. BOLHN 28 - AC (MULDOSV/PLUS)

Několik ras, včetně některých již diskutovaných, má svůj domov uvnitř Země. Jsou to následující rasy:

- Zelení lidé - část pozůstalých, přežili jako součást starověké rasy K'ushui Khohotane nebo zelených lidí.
- Caspan Jassan Paegans nebo Zlatá rasa - část přeživších, která přežila ve velké skupině hor ve východní části Země. Vytvořili rasu Esseniů.
- Eternale - Někteří lidé, kteří přežili z rasy AKair geneticky zmutovali, jejich stárnutí bylo nesmírně zpomalené, což jim umožňuje žít celý Eon roků. (*Eon zahrnuje všechny geologické éry, tedy asi 500 milionů let. – Pozn. překl.*)
- Kasimar neboli Modrá Rasa - Někteří přeživší lidé vytvořili obyvatele Mu, Lemurie a Atlantidy. Přeživší nyní žijí ve vnitřní Zemi a někteří Atlantové žijí i pod vodou.
- Deviants - jsou přeživší lidé, kteří zmutovali z rasy Kasimar/hmyzovců (velmi nebezpečné a primitivní stvoření). Legenda o démonech se zrodila z podzemní deviantské rasy.

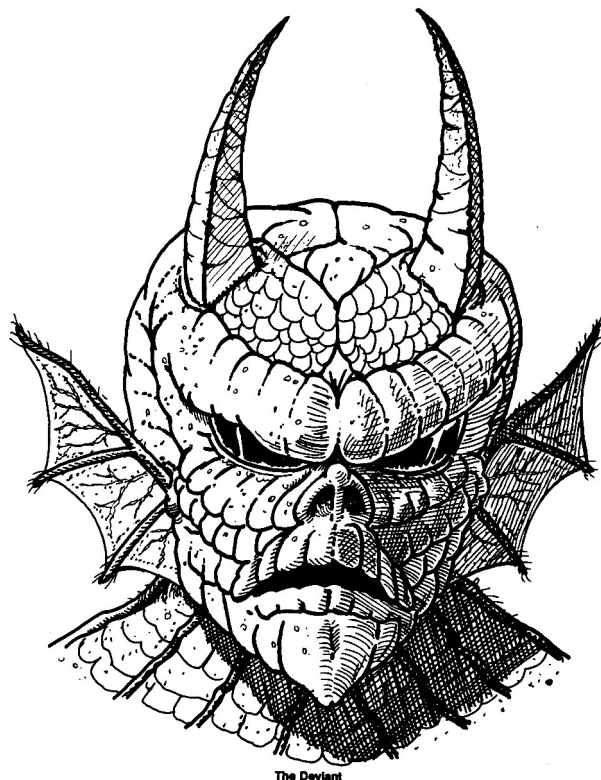

- **META-TERRESTRIAL** - KÓD: MEREDITH - (Cizinci z jiného časoprostoru, jiné dimenze nebo ze Země z jiného časoprostoru). META-teritoriální návštěvníci jsou z jiného časoprostoru. Tato informace byla získána z CRM/26.06 - ABR-26, stejně jako z dalších míst havárií. Časoví cestující - naše soubory převzala pouze rasa Esseniani - kříženci mezi lidmi ze Země a mimozemskými hominidy ze Zeta Reticuli, jako jedna z našich možných budoucích ras.



Samozřejmě je možné, že mohou existovat další meta-terestriální rasy, prostě nemáme dostatek údajů o nich.

POZNÁMKA: Příklad Essessanské rasy najdeme při sledování filmu Stevena Spielberga "Blízká setkání třetího druhu".

PARA-TERESTRIAL - KÓD: PARAMUS (cizinci z paralelního vesmíru).

Přicházejí z několika různých paralelních vesmírů Multiversa. Když urychlí nebo zpomalí frekvenci vibrací jejich atomové struktury, jsou schopni existovat v naší 3. dimenzi. Tato informace byla získána z IACT/26, OBR-32 - AC 204 (BANTY), stejně jako z jiných míst havárií. Nemůžeme o těchto bytostech říci mnoho, protože o tom ještě nemáme dostatek údajů.

1) Jméno tohoto tvora je téměř nemožné opakovat nebo dokonce psát. Říkáme proto této inteligentní **bytosti XYZ**. Vypadají jako améba nebo rosol.

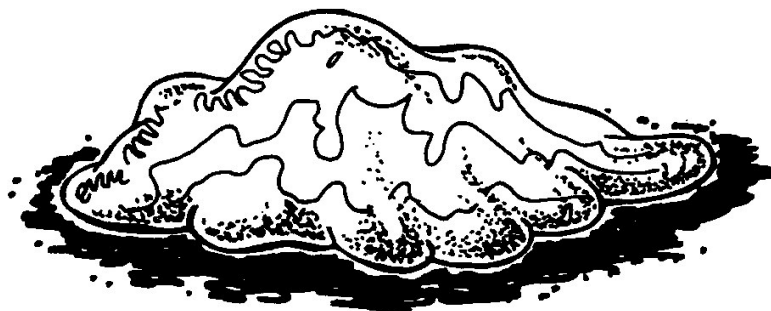

2) **MOOK** - Velmi malý, asi 1,3 metru vysoký hladový tvor, s dlouhými rukama se třemi prsty, nosící různé kombinézy.



WADIG - Vypadá jako druh primáta, ale je to inteligentní bytost. Normálně nikdy nenosí oblečení. (Tato skutečnost vzbuzuje silnou myšlenku, které někteří lidé věří, že WADIG je jen nějaký primitivní chybějící mezičlánek)

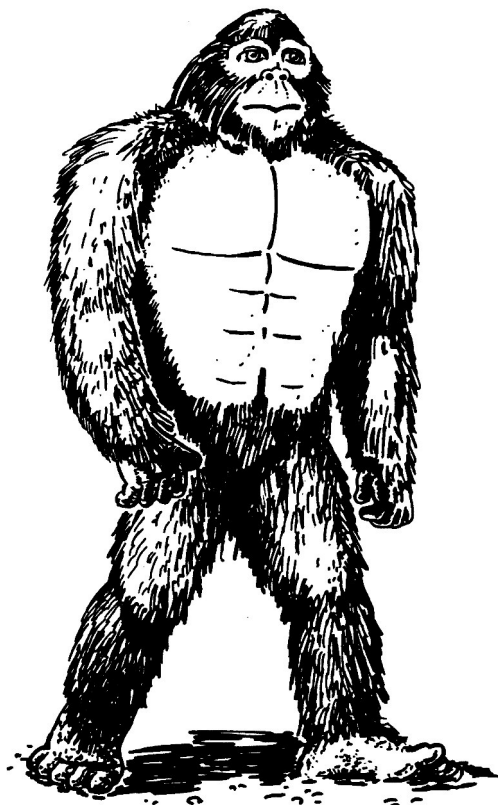

Můžeme i nadále mluvit o druzích Para-Terrestrial, ale není to logické, protože nemáme dostatečné množství údajů pro provedení dobrého výzkumu. Proto jsme hovořili jen o XYZ, MOOK a WADIG pro jejich představu.

Šedivci - Greys

Mimozemské rasy - KÓD: EBEE (Mimozemšťané ze 3. dimenze nebo z vnější oblasti). Tyto informace byly získány z IAC - XXXX - P14AB a IAC - XXXX - P14NR, stejně jako z dalších míst, kde došlo k haváriím UFO.

Nesprávné označené je ALF (Alien Life Forms). Říkám to proto, protože všechny ostatní typy jsou také ALF. Máme kolem 160 různých druhů v naší biosféře, z několika míst ve vesmíru. Jsou to humanoidé, tedy lidský druh, ale nejsou to lidé. Nyní hovoříme o dalších pěti mimozemských rasách, které zde přetrvávají mnohem déle než jakékoliv jiné rasy a mají mnohem větší vliv na naši historii.

1. Typ A: Rigeliánská, Rigel nebo Šedí
2. Typ B: Zetaretikuli, typ 1 nebo Šedí
3. Typ C: Zetaretikuli, typ 2 nebo Šedí
4. Typ D: Oriónané a Plejád'ané neboli Nordická rasa
5. Typ E: Barnardova hvězda, Oranžoví

Typický zlovlný ALF, může být popsán následovně:

- Je vysoký 3 – 5 stop
- Stojí na dvou dlouhých tenkých nohách.
- Má hubenou postavu.
- Hlava je větší než normální dle lidských proporcí.
- Nemá vnější ušní laloky.
- Má nedostatek vlasů.
- Má velké oči ve tvaru kapky, neprůhledné, černé s vertikální štěrbinami (jako kočka).
- Oči šikmé o přibližně 35 stupňů.
- Malá rovná ústa s tenkými rty.
- Ramena připomínají kudlanku, (normální postoj), paže dosahují až po kolena.
- Dlouhé ruce, s malými dlaněmi.
- Pařáty s drápy jako prsty (dva krátké a dva dlouhé prsty).
- Pevná, šedá kůže, podobný reptiloidům.
- Malé nohy se čtyřmi malými drápy, jako prsty.
- Některé orgány jsou podobné lidem, ale vyvinuly se v jiném evolučním procesu.
- Nejdůležitějším zjištěním je, že mají nefunkční trávicí systém a dva oddělené mozky. Trávicí systém u zkoumaných bytostí byl atrofován, což odpovídá absenci zásob v havarovaných lodích. To je však stále jen předběžné zjištění.
- Pohyb je cílený, pomalý, přesný.
- Sekundární nálezy po bádání na místě havárie - Mimozemšťané vyžadují lidskou krev a další lidské biologické látky, aby přežili. V extrémních případech (podle okolností) mohou existovat i na jiných zvířecích tekutinách. Potraviny se přeměňují na energii pomocí chlorofylu (fotosyntéza) a odpadní produkty se vylučují skrze kůži (jako nějaký druh rostlinné

životní formy?). Tato stvoření mají dva oddělené mozky oddělené středovou kranální kostí (přední mozek, zadní mozek) bez zjevného spojení mezi oběma částmi.

Kód: EBE - IAC - XXXX - P14SC. EBE bylo jméno nebo označení dané živému mimozemšťanovi chycenému v Roswellu v roce 1947, v Novém Mexiku, který zemřel v zajetí.

POZNÁMKA: Jméno KRLL byl ‚vtip‘ vytvořený Johnem Learem a dalším jeho přítelem pro jejich osobní potřebu. Nikdo neví, proč Lear popřel existenci KRLL.

KRLL

Bytost KRLL nebo KRLLL nebo CRLL nebo CRLLL s výslovností Cril nebo Kril byl rukojmím, který zůstal jako první rukojmí na základně Holloman jako záruka, že mimozemšťané budou plnit svoji část základní dohody. Během tohoto setkání nám KRLL dal základ „ŽLUTÉ KNIHY“, která byla dokončena mimozemšťany. Později KRLL onemocněl a ošetřoval ho Dr. G. Mendoza, který se stal odborníkem na cizí biologii (exobiologie). Jeho informace byly šířeny pod pseudonymem O. H. Cril nebo Crill. KRLL se stal rigeliánským velvyslancem ve Spojených státech. Nevíme, zda jsou pravdivé zvěsti o smrti KRLL.

<http://www.thinkaboutit-aliens.com/yellow-book-2/>

<http://www.ghosttheory.com/2014/04/16/yellow-book-an-alien-history>

Hlavní letové trasy mimozemšťanů

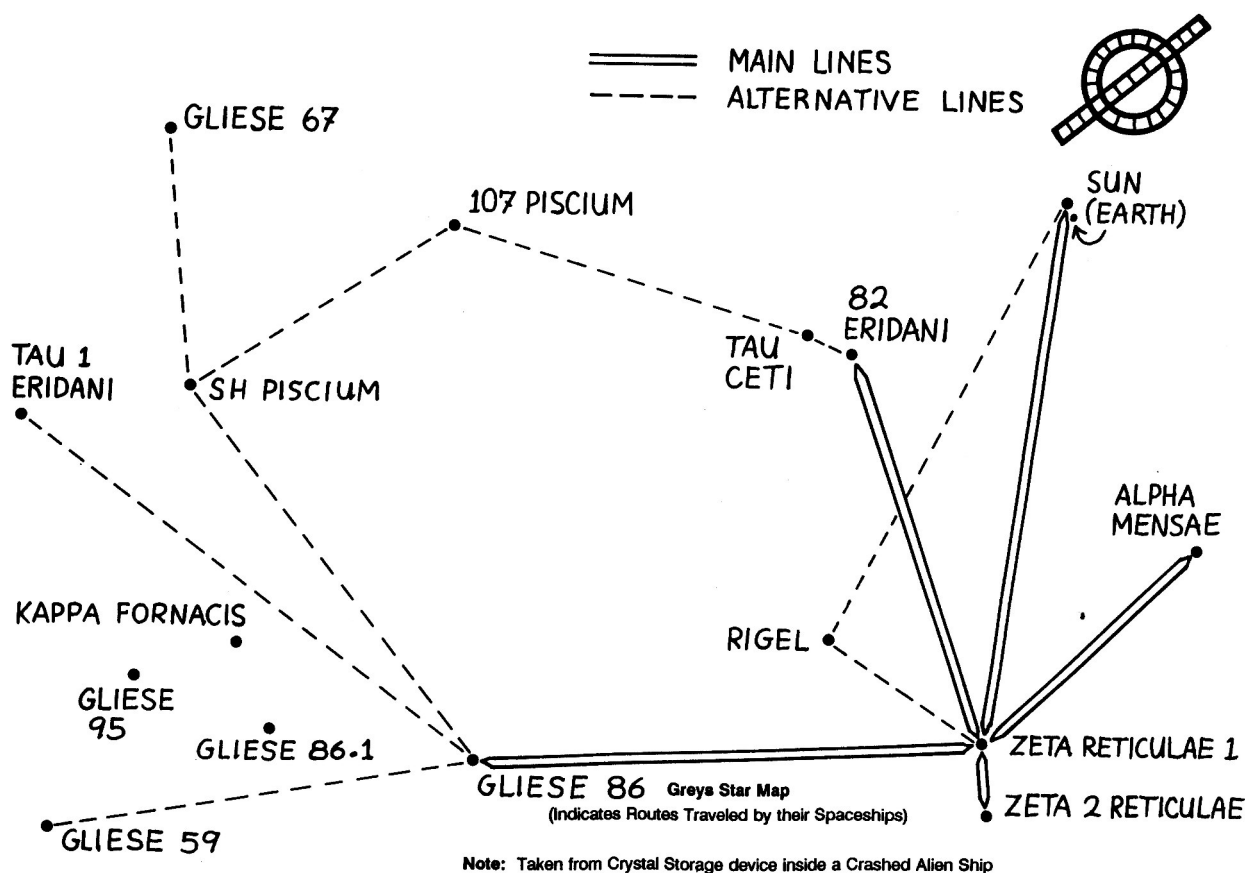

Převzato z paměťového krystalu z jedné havarované lodi.

Rigeliáni, tak řečení zlovolní mimozemšťané (ALF)

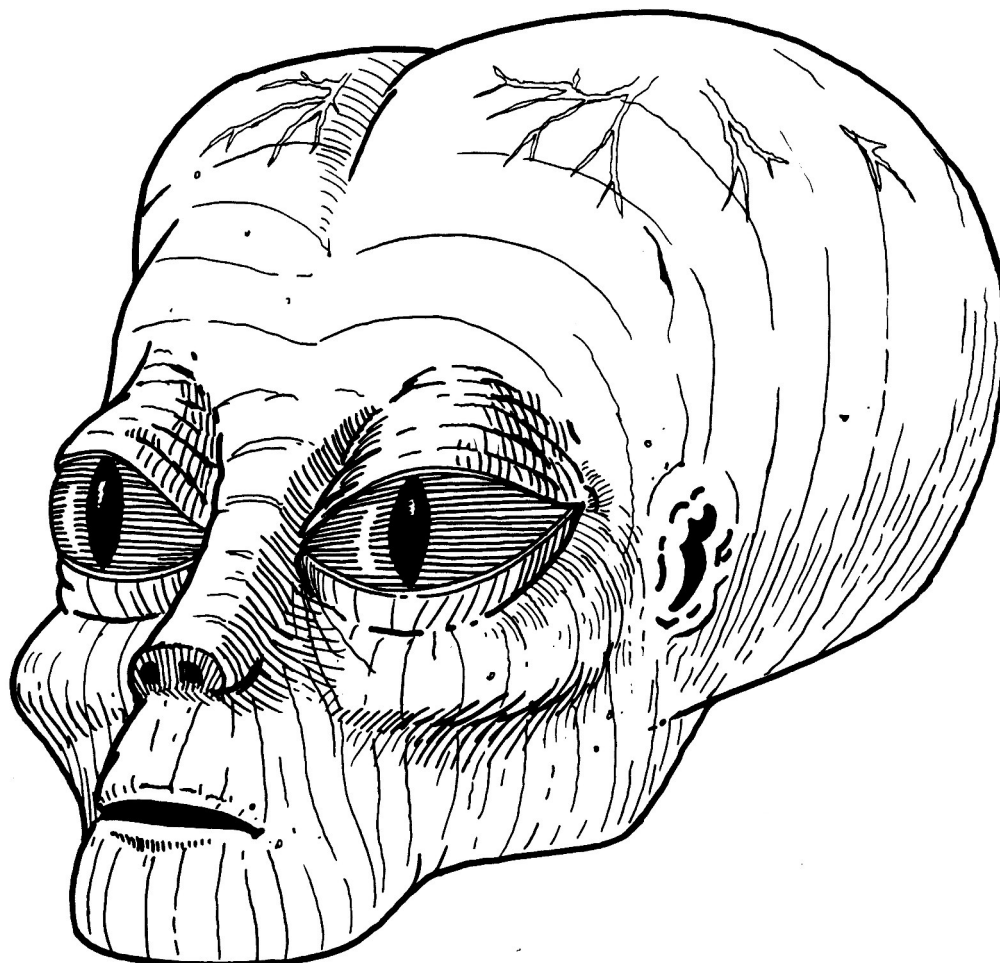

Vzhled Rigeliana

Mimozemšťané poskytli rozsáhlé informace o své historii, které jsou známé jako „Žlutá kniha“. Vzhledem k tomu, že cizinci mají tendenci ke sblížení, nemůžeme být na 100% přesvědčeni o všech informacích uvnitř Žluté knihy.

LUNA-1 je rigelská základna na odvrácené straně Měsíce. To bylo viděno a natočeno astronauty z lodí Apollo. Na základně provádějí těžební operace pomocí velkých strojů a jsou tam velmi velké lodě, popsané ve zprávách o pozorování. Jsou to zřejmě mateřské lodě.

WAVENEST je rigeliánská základna v Atlantském oceánu. Je to podmořská základna, kde provádějí těžbu a jsou tam velké doutníkové lodě.

Rigeliánský příběh: původní kontakt mezi vládou a mimozemskými biologickými subjekty (EBE), které jsou běžně šedé barvy a jsou tři a půl až čtyři a půl stop vysokí a pocházejí ze systému hvězdy Rigel (dále jen jako šedí) byl utvořen mezi lety 1947 až 1971. Věděli jsme, že Šedí jsou původci mrzačení zvířat i některých lidí a že používají žláзовé výměšky získané z těchto materiálů jako potravu (kterou absorbují skrze svou kůži) a klonují další Šedé ve svých podzemních laboratořích.

Vláda trvala na tom, aby šedí poskytli seznam požadavků, který by byl předložen Radě pro národní bezpečnost (tento seznam nebyl nikdy dokončen). Přes toto vše vláda myslela, že Šedé je možné v podstatě tolerovat, ačkoli to je poněkud nepříjemné. V té době předvíдали, že nelze předpokládat, že by si veřejnost mohla zvyknout na jejich přítomnost. Mezi lety 1968 a 1969 byl vytvořen plán, aby se veřejnost dozvěděla o jejich existenci po uplynutí dvaceti let. Toto časové období by vyvrcholilo přijetím řady dokumentů, které by vysvětlovaly historii a záměry šedých. Šedí ujišťovali vládu, že skutečným účelem únosů je sledování naší civilizace a když se projeví tak, že únosy byli mnohem častější a zákeřnější, než předpokládali, vláda se začala o to zajímat.

Jejich obavy byly také založeny na dalších informacích týkajících se účelu únosů. V době, kdy vláda zjistila pravdu o záměrech Šedých, kteří chtěli zůstat zde, kde zůstanou stále pod kontrolou Země, bylo už pozdě a vláda USA již omylem zaprodala lidstvo. Ne že by v tom byl nějaký rozdíl, protože stále dělají to, co chtějí.

V roce 1983 byl tento příběh popsán vládními zdroji, které uvádějí, že Šedí jsou zodpovědní za náš biologický vývoj, prostřednictvím manipulace s DNA vyvíjejících se primátů na této planetě, neradi však říkají, že skuteční Rigeliánci jsou Nordici, kteří našli přeživší jedné velké katastrofy, předky sedmi ras, prvotní pozemšťany. Různé časové intervaly manipulace s DNA byly specifikovány původně do doby před 25 000, 15 000, 5 000 a 2 500 lety, ale vláda si myslela, že Greys nás nijak nepoškodili, ale v letech 1982 až 1988 byla skutečnost, která se objevila, naprosto opačná.

Příběh je nyní jedním velkým podvodem na několika různých úrovních. Způsob manipulace a lhaní ve stylu „Trojského koně“, zahrnoval také síly MJ-12/Majic před více než čtyřmi desetiletími, nyní je již rok 1990, ale vláda stále používá dezinformace na téma UFO, aby mohla uzavřít dohodu se společnostmi šedých, bez lidské kontroly. Lži únosců pokračují, únosy lidí šedivci a mrzačení zvířat za účelem získání enzymů, krve a jiných tkání pro vlastní potřebu přežití a genetickou úpravu šedé rasy a vysokých Nordiků, aby se umožnila snadná hybridizace šedých s lidmi. Zjevné odůvodnění zájmu šedých o tuto skutečnost je způsobeno nedostatkem orgánů zažívacího traktu a skutečností, takže absorbují živiny a vylučují odpad přímo kůží. Substance které tak získávají, jsou bohužel smíšené s peroxidem vodíku, kterým si natírají kůži, aby umožnili vstřebávání požadovaných živin. Z toho vyplývá, že některé zbraně proti nim mohou být zaměřeny tímto směrem.

Vnitřní jádro CIA je extrémně kontrolováno Šedými. Vzájemný vztah CIA s Šedými, je cesta k většímu vědeckému úspěchu. Jedním z mnoha důvodů spolupráce s mimozemšťany je, že tyto kultury s velkým zájmem sledují vědci z jiných kultur, které nás střeží. Šedí také spolupracují s některými skupinami UFO fanatiků, lžou jim a využívají je. Konečné zlo je maskované, a je psychologickým uspokojením, které vede k dodržování skupinové filozofie, spíše než k vymezení vlastních názorů.

Jakmile získáte povědomí o tom, že jste "vyvolenou speciální skupinou", jste na cestě k pádu. To je semeno zániku v každé společnosti a každé kultuře a zanechává ji zranitelnou. Bude to také případný zánik Šedých. Nevidí svou chybu, je to jejich slabost, kterou zažívají, je to jejich vlastní vrozená slabost. Pokus o změnu Šedých nebo pomýleného kultu typu "hvězdná bytost" (podle plánu Šedých) je marný. Stane se to, ale vše v jistém vlastním vhodném čase. Je to duch, který učiní někoho, kdo se jim postaví a nebude souhlasit s něčím, co je nepravdivé a nesprávné, to bude trn na straně Šedých a dalších sil, které se s nimi spojovaly.

Mimozemské základny v soustavě SOL III (Sluneční soustava)

Během obsazování Země, Šedí vybudovali spoustu podzemních základen po celé Zemi, zejména ve Spojených státech. Jedna taková základna, mimo jiné ve stále stejném stavu, je pod Archuleta Mesa, která je asi dvě a půl míle severozápadně od Dulce, v Novém Mexiku. Podrobnosti o této základně najdeme u několika různých zdrojů. Jedná se o kilometr velkou podzemní základnu pod Archuleta Mesou a indiánskou rezervací Jicarilla Apache, od roku 1976 je to jedna z oblastí USA s nejčastějším výskytem mrzačení dobytka. Toto zařízení je provozováno společně, v rámci probíhajícího programu spolupráce mezi vládou USA a mimozemšťany. Jsou zde i podzemní základny mimozemšťanů na základnách leteckých sil Kirtland a Holloman, stejně jako na řadě dalších základen po celém světě, včetně Bentwaters v Anglii.

Ale zpět na diskutovanou základnu „Archuleta Mesa“, o které máme následující základní údaje. Základna se nachází 2,5 míle severozápadně od Dulce a téměř vypadá, jako město. K dispozici je silnice 36 metrů široká. Jde o státní silnici vedoucí do areálu základny, ve které lze vidět telemetrické přívěsy a pětiúhelníkové budovy s kopulí. Vedle budov, na severní straně je přistávací plocha. Jsou tam dva vraky mimozemských lodí. V blízkosti lze vidět 36 metrů dlouhé kyslíkové a vodíkové nádrže. Lodě, které jsme získaly, jsou blízko nádrží, jsou však na nukleární pohon peletami z plutonia. Doplnování plutonia bylo prováděno v Los Alamos.

Základna je v provozu od roku 1948. Je dlouhá 4 tisíce metrů a neustále sem létají vrtulníky. V roce 1979 se něco stalo, a základna byla dočasně uzavřena. Došlo ke konfrontaci se zbraněmi a naši lidé byli vyhnáni. Mimozemšťanů vylo zabito 66 a našich lidí 44. Mnoho lidí z posádky zmizelo. Jeden z lidí, kteří zmizeli, byl ve skutečnosti agent CIA, který si před odchodem dělal nějaké poznámky, získal několik fotografií a videokazet a odešel se skrýt. Od té doby se ukrývá a každých šest měsíců kontaktuje pět lidí, které nechá okopírovat své materiály. Podle jeho pokynů, i kdyby se postupně ztratili čtyři po sobě jdoucí kontakty, lidé by mohli s kopiemi dělat, co je libo.

Několikrát byl publikován popis v Dulce Papers a v prosinci 1987 byl přijat mnoha vědci. Dokumenty Dulce se skládaly z 25 černobílých fotografií, videokazet bez komentáře a sady dokumentů, které obsahovaly technické informace, týkající se společného obsazení amerického a mimozemského zařízení, kilometr pod Archuleta Mesa, poblíž Dulce v Novém Mexiku. Zařízení stále existuje a je v současné době funkční. Předpokládá se, že existují 4 další zařízení stejného typu, z nichž jedno leží několik kilometrů jihovýchodně od Groom Lake v Nevadě.

Obecný popis toho, co obsahují tyto dokumenty je, že obsahují doklady, které se zabývají mědi a molybdenem, hořčíkem a draslíkem, ale většinou se jedná o dokumenty společnosti „Bill Copper“. Jsou tam dokumenty s grafy a podivnými diagramy. Materiály se zabývají ultrafialovým zářením a gama paprsky. Tyto materiály říkají, co mimozemšťané hledají - tajemství mutace a jak používat krev získanou z dobytka a některých lidí. Řeknou, proč někteří mimozemšťané zřejmě absorbují molekuly k výživě tak, že ponořují ruce do krve, kde jako houba, nasávají svoji výživu. Není to jen potravina, kterou chtějí, DNA u skotu a lidí mění jejich podstatu.

Stvoření typu 1 se používá jako laboratorní zvíře k tomu, jak změnit atomy, aby vytvořili dočasnou, téměř lidskou bytost. Je vyrobena ze zvířecí tkáně a závisí na mikropočítači, který

nahrazuje paměť, kterou má počítač staženou z jiné lidské bytosti, vytváří tak nějaký druh klonu, téměř jako lidská bytost, avšak klon je poněkud pomalý a nemotorný, skuteční lidé se používají k výcviku, experimentování a chovu těchto pololidů, kteří jsou udržováni naživu v kapalině jantarového vzhledu.

Některým lidem je vymyt mozek a jsou používáni k deformaci pravdy, někteří muži mají vysoký počet spermií a z tohoto důvodu jsou ponecháni na živu. Jejich spermie jsou používány k tomu, aby změnily DNA a vytvořily druh pohlaví, které se nazývá typ 2. Spermie jsou nějakým způsobem pěstovány a pozměněny, pak je zárodek vloženo do dělohy. Za několik měsíců doroste ohavný plod, ale mají jen krátkou životnost, méně než rok.

K donošení plodu jsou využíváni i lidé, nespočet žen má náhlý potrat po přibližně 3 měsících těhotenství a některé ani nevědí, že jsou těhotné, jiní si pamatují, že byly nějakým způsobem oplodněny. Tento plod se používá ke smíchání DNA typů 1 a 2. Tento plod se odebírá po třech měsících vývoje v těle a pěstuje se jinde.

Právě o tom hovoří "Dulce Papers" (některé z těchto informací jsou obsaženy v druhé části knihy „The Pulsar Project“). Existuje několik reprodukcí perokreseb, jak vypadá tato bytost o velikosti 2 až 4 stopy, ilustrace znázorňuje jeden z válců, ve kterých se hybridní lidé pěstují. Obrázek znázorňuje jednoduchý diagram krystalického kovu, čistý zlatý krystal a to, co vypadá buď jako genetický nebo metalurgický diagram nebo graf. Také je přiložené něco, co vypadá jako rentgenová difrakce a diagram šestibokého krystalu s komentářem, že takové jsou nejvhodnější pro elektrickou vodivost. Vypadá to, že poslední část materiálu platí pro superkrystalický materiál trupu UFO nebo něco tohoto typu.

Je zřejmé, že to je z určitého hlediska poměrně bizarní z jakéhokoli hlediska, ve skutečnosti je to materiál je již léta popisován a množství potvrzení musí něco znamenat, zvláště ve srovnání s tím, co se zdá, že se děje. Z toho a z dalších údajů, které se v průběhu let nahromadily, je zřejmé, že existují podzemní základny a tunelové komplexy po celém světě, a že se stále více staví. Mnoho z vás si může vzpomínat na "Shaver mysteries" a na příběhy z podzemního města, což je všechno pravdivé. Tam dole jsou města, mimo jiné, a některé z nich nemají nic společného s hlavním předmětem tohoto dokumentu. Byly tam už dávno.

<http://amazingstoriesmag.com/2013/02/the-art-of-the-shaver-mystery/>

Změňme na chvíli směr, jedna osoba jménem Lew Ten zpracoval některé myšlenky, týkající se geomagnetických anomálií, které mohou používat UFO. Zabývejme se tím, co objevil, ačkoli koncept vztahů není nový, a zkusme to sami posoudit.

Po zakoupení map aeromagnetických (vzdušných) a gravitačních anomálií pro Spojené státy z geologického průzkumu bylo zřejmé, že mezi těmito oblastmi a UFO platí souvislost. Mr. Ten dělal v Arizoně přednášku o tomto vztahu, byl obtěžován FBI a řekl, že tyto informace byly a jsou citlivé. Mr. Teri si vzal řeč a odmítl veřejně mluvit o tom, jaké objevy udělal. Obě aeromagnetické a gravitační mapy (Bouguer Gravity) označují základní intenzitu polí, stejně jako oblasti s vysokou a nízkou intenzitou pole. Zajímavé je, že oblasti maximální a minimální intenzity pole mají následující vlastnosti:

<https://mrdata.usgs.gov/geophysics/gravity.html>

- Ve všech těchto oblastech jsou často pozorována UFO.
- Všechny oblasti jsou buď v indiánských rezervacích, v zemi, kde se vláda snaží koupit pozemky.
- Mnoho z nich, zejména tam, kde je jich několik, jsou podezřelé na základny nebo to jsou

oblasti, kde nedávno probíhalo mrzačení a únosy zvířat.

V těchto pozorováních Mr. Teri zašel daleko, ale udělal ještě trochu více, když si všiml, že v těchto oblastech byla viděna UFO. Prostřednictvím průkazného výzkumu Teri zjistil, že pozorování, stejně jako mnoho únosů a mrzačení se děje:

- Když nastane Nový měsíc nebo dva dny před Novým měsícem.
- Když je úplněk nebo do 2 dnů před úplňkem.
- V Perihéliu (když je Měsíc nejbližší Zemi) nebo do dvou dnů před Perihéliem.

Pohled na nejbližší farmářský almanach vám poskytne informace, které požadujete, pokud jde o dny pro tento rok nebo jiný čas. Zdá se, že neexistuje žádné konkrétní vysvětlení pro koincidenci časů a událostí, ale zdá se, že jsou to pravdivá zjištění.

Vrátíme se k našemu hlavnímu tématu této kapitoly z tohoto dokumentu, mluvíme o Šedých, rigelanských základnách, které máme hlavně na území USA ve státech:

- Fairbanks na Aljašce
- Jezero Groom v Nevadě
- Dulce v Novém Mexiku
- Utah
- Colorado
- Kalifornie
- Texas
- Florida
- Georgia
- Maine
- New York
- New Jersey
- Wyoming
- Wavenest v Atlantském oceánu

Na Měsíci

- Luna-1
- Luna-2

Naproti tomu nemáme žádná zprávy o základnách v Evropě, Asii, Oceánii, Africe, Střední a Jižní Americe ani žádné informace o severských základnách a o jiných mimozemšťanech.

Projekt BETA - Studium psychologie Greys a Rigelianů, a to buď vývojové nebo jak jsou sestaveny tyto humanoidní typy, jsou jen ukázky špatné logiky. Zdá se, že mají více slabostí a psychické labilit, než normální lidé. Rigelianům se nedá věřit, vzhledem ke zdánlivě logickému jednání Rigelianů, nelze rozhodujícím způsobem rozhodnout, bez vyššího hlediska. Všichni jsou pod kontrolou toho, co chtějí zachránit, ale zdá se, že i tohle není konečnou autoritou. Prodleva může trvat dvanáct až patnáct hodin, než je napadne nějaké řešení. Kvůli této zjevné kontrole je individuální okamžité rozhodování Rigelianů omezené. Pokud je dokonce jejich záměr mírně vyvede z rovnováhy nebo kontextu, stanou se zmateni. Psychologicky se jejich morálka blíží rozpadu. Je tam výrazný rozpor v postavení, dokonce i s humanoidy, kvůli jejich vlastní vzájemné vnitřní zranitelnosti a navíc jejich základním nedostatkem je ztráta důvěry mezi sebou.

Zdá se, že jsou zcela orientováni na smrt, protože považují smrt za definitivní konec, (to je pro nás psychologická výhoda). Prvotní a slabé oblasti, které byly objeveny, zkoumány a testovány, jsou přesně tím, co jsme mysleli, že je jejich úmysl "být klíčovou silou" a to je tím, co používají k manipulaci a kontrole naší mysli. Zmanipulování obráceně, pomocí reverzní psychologie bychom je mohli vystavit situaci, kdy by měli zranitelnou integrovanou slabinu, kterou bychom mohli proti nim použít.

Taxonomie některých mimozemských humanoidů

Když pracovníci CIA a bývalí nacističtí vědci pracovali pod vedením humanoidů od Rigelu (Grays, typ 1), tak vyvinuli a rozšířili maligní kmeny bakterií a virů, včetně AIDS, aby eliminovali nežádoucí prvky lidské populace.

Šedí, zvláště typu 1, jsou téměř úplně bez emocí, ale mohou mít velkou telepatickou schopnost, orientovat se v různých druzích intenzivních lidských emocí, jako je extáze nebo agónie. Vysvětluje to, proč se UFO vždy nacházely v oblastech válek nebo devastace, kde jsou lidé v konfliktu. Ve Spojených státech je několik hybridů mimozemšťanů s lidmi, žijících společně, jako součást sociologického experimentu naší vlády.

Během zaznamenané historie a také v prehistorických dobách docházelo k neustálé genetické manipulaci, hybridizaci s přeživšími původními pozemšťany, když se snažili zachránit svůj kosmický rod, aby rozmnožili méně vyvinuté a postižené přeživší. Nordická rasa se podílela na této formě nového začátku, což mělo mnohem větší důsledky, než bychom mohli předpokládat.

Šedí mají schopnost maskovat se jako vysocí bílí Nordikové prostřednictvím projekce duševní energie, jako mimikry. Bílí Nordikové se nikdy neprojevují jako Grays. Někteří bílí, kteří jsou vidět u šedých, jsou fyzicky skuteční, ale jsou vězni šedých, kteří je buď ochromili, nebo zničili (neutralizovali) svou schopnost teleportovat se časem a jinými rozměry. Oba druhy, Nordikové i Grays mají schopnost rozložit hmotu na energii a pak opět přeměnit energii zpět na hmotu. Tato schopnost jim umožňuje procházet zdmi a přepravovat unesené osoby z vozů střechou tak, že dveře zůstávají stále zavřeny.

Původní Rigeliánci byli Nordikové, dokud nebyli napadeni Šedými - parazitickou rasou, která je ovládala proti jejich vůli. Několik Nordiků uniklo za zajetí Šedých z jejich systému a přišlo na Zemi, neboť původní Rigeliánci a jednotný druh pozemšťanů byli Nordici a tvrdili, že jsou těmi, kdo obsadili Zemi. Kvůli tomuto společnému původu mají takový zájem o pozemské lidstvo, jak Nordikové, tak Šedí. Šedí byli a jsou snadno schopni oplodnit pozemské ženy, buď na palubě své lodi, nebo když ženy spí ve svých obydlích.

Jejich muži si ani nemusí být vědomi toho, kdy k tomu došlo. Konflikt mezi Nordiky a Šedými je nyní ve stavu dočasného příměří, i když v konflikty mezi Rigeliány a Síriany se aktivně bojuje. Nordikové se schopností řeči budou zuřivě reagovat, pokud budou napadeni nebo ohroženi, ale telepaticky budou reagovat mírumilovně. Nordikové byli někdy v minulých stoletích považováni za anděly. Nezdá se, že stárnou, protože vypadají pořád na stáří 25 až 35 let. Nordikové nyní obývají hvězdný systém Procyonu.

Šedí (Greys)

TYP A

Typ A jsou velcí Šedí od hvězdy Rigel. Tito Šedí jsou ti, se kterými má naše vláda smlouvu.

Údaje o nich:

- Přibližná výška je 3,5 až 4,5 stop. Někdy dosáhnou až asi 5 stop. Jejich váha je přibližně 40 liber.
- Mají dvě polokulovité černé oči, bez víček. Jsou velké, mandlového tvaru, protáhlé, hluboce zasazené, daleko od sebe, mírně šikmé, připomínající orientální nebo mongoloidní typ.
- Hlava je podle lidských standardů velká, v porovnání s velikostí trupu a končetin.
- Na obou stranách hlavy se nenacházejí žádné uši ani jiné výběžky těla.
- Nos je dlouhý a nezřetelný. Dva nosní otvory jsou vymezeny pouze nepatrným výběžkem.
- Ústa jsou pouze jako malá štěrbina bez rtů, která se otevírá do malé ústní dutiny, která se jeví jako nefunkční prostředek komunikace nebo pro příjem potravin.
- Krk je popsán jako tenký a v některých případech není vidět, protože je zakryt

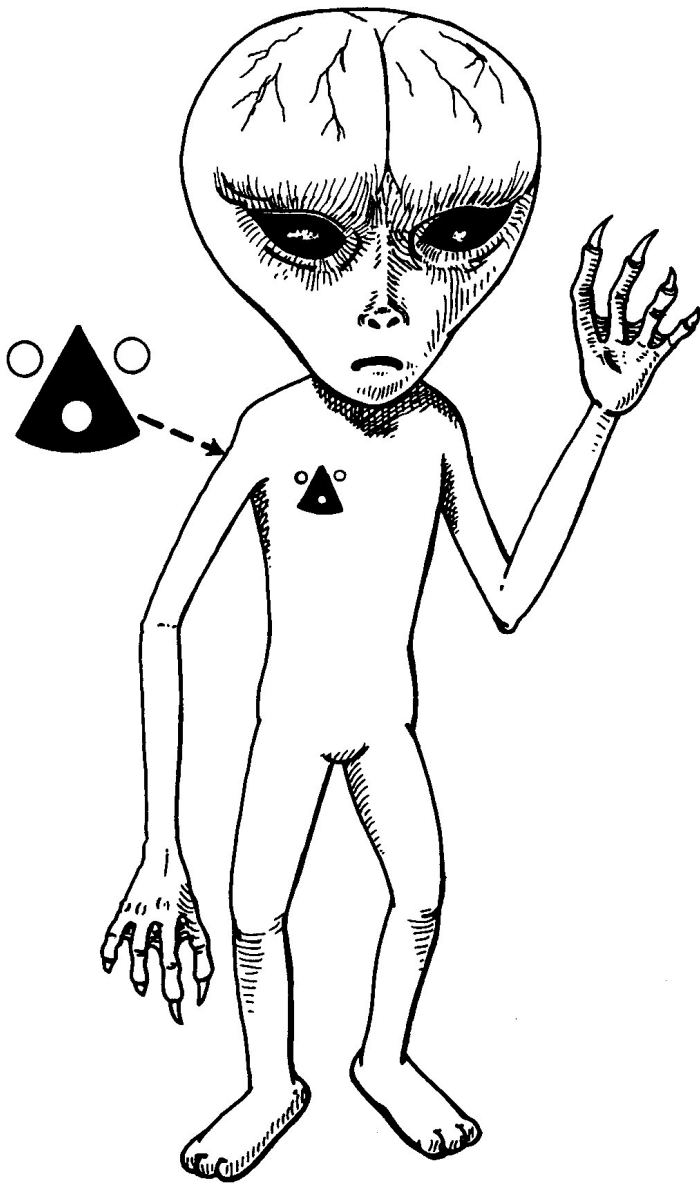

oblečením.

- Hlava je bez vlasů.
- Trup je malý a tenký.
- Obvykle nosí pružný oděv kovového vzhledu.
- Paže jsou dlouhé a tenké, dosahují až do kolena.
- Ruce mají čtyři prsty, ale žádný palec. Dva prsty na každé ruce jsou delší než ostatní. Mají jakési dlouhé nehty. Existují malé blány mezi všemi prsty.
- Nohy jsou krátké a tenké. Jejich nohy vypadají jako u orangutanů.
- Nemají žádné zuby.
- Jejich pokožka vypadá někdy jako béžová, jindy hnědá nebo nahnědlá nebo tmavě oranžovo-šedé barvy. Povrch kůže je šupinatý jako u plazů a pružný, pohybuje se přes hladké svalstvo nebo kostru. Nemají žádné příčně pruhované svaly. Jemně se potí a mají velmi zvláštní vůni těla. Při zvětšení se struktura kůže jeví jako síť nebo jako struktura horizontálně kolmých linií. Vypadá přibližně jako struktura kůže ještěrek se zrnitou strukturou, jako mají leguán nebo chameleon a může být podobná jinému typu mimozemského humanoida.

- Nemají žádné viditelné reprodukční orgány. Možná atrofovaly nebo vývojem degenerovaly. Nemají žádné genitálie. Absence pohlavních orgánů naznačuje, že u nich převládá rozmnožování klonováním.
- Tito mimozemšťané vypadají, že jsou tvořeni dle nějakého vzoru, neboť sdílejí totožné rysy obličeje.
- V těle převládá bezbarvá kapalina, bez červených krvinek. Nemají žádné lymfocyty. Kapalina není nosičem kyslíku. Schopnost příjmu potravy nebo vody není v tuto chvíli zřejmá nebo známá. V současné době se domníváme, že žádná potrava nemůže být přijímána ústy. Nemají žádný trávicí systém nebo gastrointestiální soustavu. Žádný střevní nebo vyměšovací kanál nebo oblast konečníku nebyla zjištěna.
- Existuje mnoho variací anatomie.
- Délka jejich života je momentálně neznámá.

TYP B

Typy B jsou Greys se Zetaretikuli 1. Tito Šedí jsou také těmi, s nimiž má naše vláda smlouvu.

Údaje o typu B:

Fyziologie je víceméně podobná fyziologii Rigeliánských Greys. Jsou obojpohlavní - muži a ženy. Hlavní rozdíl od typu A je, že potřebují jídlo pro přežití. Preferují bílkoviny z mléčných pokrmů. Mají asexuální formu reprodukce. Plod se vyvíjí mimo samici Z-Reticuli 1.



Kresba mimozemšťana tohoto typu

Šedí typu C

Jsou Šedí se Zetaretikuli dvou druhů. Tito Šedí jsou vědci zkoumající naši planetu.

Údaje o prvním druhu:

- Rozdíly jsou zvláště u očí, mají velké černé pupily. Fyziologie je stejná jako u Z-Reticulae 1.
- Mají ušní lalůčky.
- Typ C 1. druhu má stejný typ reprodukce jako Z-Reticulae 1.
- Ústa mají malá a mohou jimi mluvit jejich jazykem

Údaje o druhém druhu:

Rozdíly jsou ve tvaru hlavy, viz náčrtek.

- Mají jiné oči a oční bulvy.
- Druhý druh typu C má špičaté ušní lalůčky.
- Jsou menší než první druh Z-Reticulae 2.



- Rozmnožování se děje pomocí vajec.

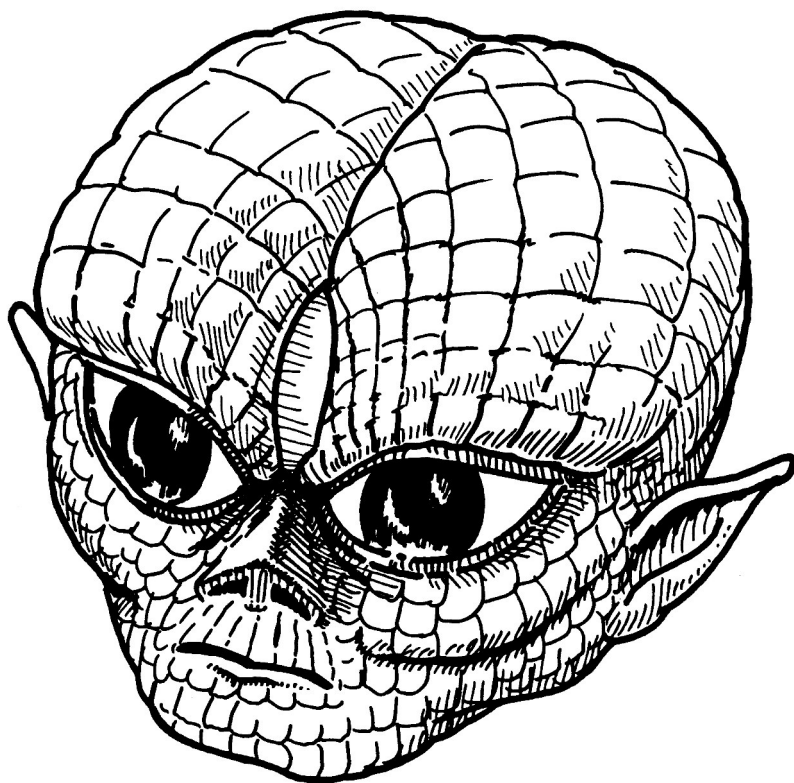

Vzhled druhého druhu typu C

Typ D

Typ D jsou Nordici. Jsou běžným blondatým humanoidním typem.

Základní údaje o nich:

Průměrná výška: muž 2 m, žena 1,7 m

Průměrná hmotnost: muž 90 kg žena 70 kg

Teplota těla: muži i ženy: 98,6 stupňů Fahrenheita = 37 st. Celsia

Puls: Oba 72,5 tepů/min.

Frekvence nádechů: muž 16, žena 21/ min.

Normální krevní tlak: muž 120/80, žena 80/50

Délka života: muž 60 roků, žena 23 roků (oběhů Země kolem Slunce).

Přecházejí na Zemi z několika míst, nejčastěji z Plejád a Orionu

POZNÁMKA: Bylo spatřeno několik menších Nordiků s tmavou kůží nebo tmavými vlasy.

Pořád nemáme k dispozici dostatek údajů o tomto druhu.

Oranžoví: Typ E

Typ E mají pomerančovou barvu. Jsou to běžné humanoidní typy s rudými vlasy. Pochází od Barnardovy hvězdy.

Údaje o nich:

Průměrná výška: muži 2 m, ženy 1,7 m.

Průměrná hmotnost: Muž 70 kg, žena 50 kg

Teplota těla: oba 91 stupňů Fahrenheita = 32,8 st. Celsia

Pulz/Frekvence dechu: oba 242/61

Krevní tlak: Oba 80/40 Pozn. Někdy mohou mít vousy.

Mimozemské technologie

Mimozemské lodě s možností cestovat mezi dimenzemi.

Chcete-li porozumět tomuto pojetí, musíte si uvědomit, že žijeme ve vesmíru z deseti rozměrů. Devět je prostorových a jeden časový. Na Zemi však používáme pouze čtyři rozměry: tři prostorové a jeden časový, protože na Zemi je šest dalších rozměrů zhutněno do jedné abstraktní dimenze. Podle teorií dvou fyziků Dr. Johna Schwartze (USA) a Dr. Michaela Greena (Anglie), mají částice naší atomové struktury konzistenci deseti rozměrů. Pro vytvoření systému po velkém třesku se rozměry zhroutily a vznikl kompaktní balík šesti dalších dimenzí v jedné dimenze.

https://en.wikipedia.org/wiki/John_Henry_Schwarz

Mimozemšťané použili tyto znalosti, které nazývají „NORDWAG FACTOR“, přičemž vzniká jedno velké pole růstu, zvětšuje se jedna velká oblast zrychlení částic a vytváří se další dimenzionální prostory. To znamená, že vnitřek cizí lodě je mnohem větší než její vnější velikost, cizí loď má proto jinou velikost a rozměr.

Dle některých podobných hledisek je proměněna třetí dimenze (prostor) a 4. dimenze (čas) na šest dalších dimenzí - Multiverzum (Multiverzní teorie vesmíru) a není jen jeden jediný vesmír. Náš vesmír je jen částí Multiverza.

Vláda USA a mimozemské technologie.

Samozřejmě, že mimozemšťané dali vládě USA vyspělé technologie, ale jak by vědci poznali rozdíl mezi hračkami a opravdovou sofistikovanou technologií, pokud ji nikdy předtím neviděli? Dávají nám jen primitivní prvky počítačových systémů (mikročipy a integrované obvody) a zlepšujeme tak mnohem rychleji naše zařízení, než bychom očekávali. Později byli mimozemšťané mnohem opatrnější, jaké ‚hračky‘ nám dávají, protože jsme prokázali, že je můžeme v krátké době sami vyrábět.

Hlavními zájmy vlády USA je shromažďování všech možných informací o mimozemské vědě, zejména nových zdrojích energie, technologii (zejména paprskové a taktické lodě), lékařské poznatky (prodloužení očekávané délky života lidí a úplné odstranění smrtelných nemocí, zejména pro odstranění slabých jedinců z naší společnosti) a pro ovlivnění vědomí (pro kontrolu mysli). Všechny tyto cíle stále pokračují.

Mimozemské implantáty

Multipásmový mikroreceptor: Je elektronické zařízení udržující stálé sledování vlnových délek, které se rozprostírají od ultrazvuku po schopnost detekovat zvuk o síle jen několika málo db, na krátké vzdálenosti.

Central Power Nucleus. Je energetický napájecí zdroj této jednotky. Energie je generována rozpadem malého množství radioaktivního izotopu stroncia 90 a je distribuována do celé jednotky přes jedinečný přímý tok nabitých elektronů v tekuté živé bázi. Konzistence je podobná lidskému hemoglobinu.

Viz obrázek:

The Implant or S.B.M.C.D.

Multiband Micro Receptor/Transmisior

Unit's Auditory Sensors maintains a constant monitoring of wavelengths that extend into the ultrasonic frequency range as well as being able to detect sound of only a few db in strength at short distances.

Central Power Nucleus.

Here is where energy is released to power the unit. This energy is generated by the decay of a small quantity of the radio-active isotope strontium 90, and distributed to the entire unit through a unique, direct flow of charged electrons in a fluid nutrient base of a consistency similar to human hemoglobin.

Self-Destruction Device

Will destroy totally the S.B.M.C.D. in case of anyone without access code frequency wavelengths trying to open this module.

A Variety of Micro-Circuited Electro-mechanisms located beneath the Central Power Nucleus, aid circulation of the nutrients, internal solution permitting the efficient transference of power, communications and data.

W (74), V (23)

The unit's enhanced Internal/external visual sensors are designed to detect wavelengths of photons (light) ranging from the ultraviolet to the infrared portion of the spectrum.

Neural Stimulator.

The device delivers a phased voltage beam directly into the nerve endings in the brain cortex -phased transducers on either side of main lobes oscillate several microvolts of direct current stimulation per second. Total control of the brain at the end.

The Unit's Auxillary Data Storage Center

Maintains over ten thousand micro silicon wafers, each integrated by direct lead to the micro-positronic simulated brain center, providing instant access to tens of billions of bytes worth of information on call.

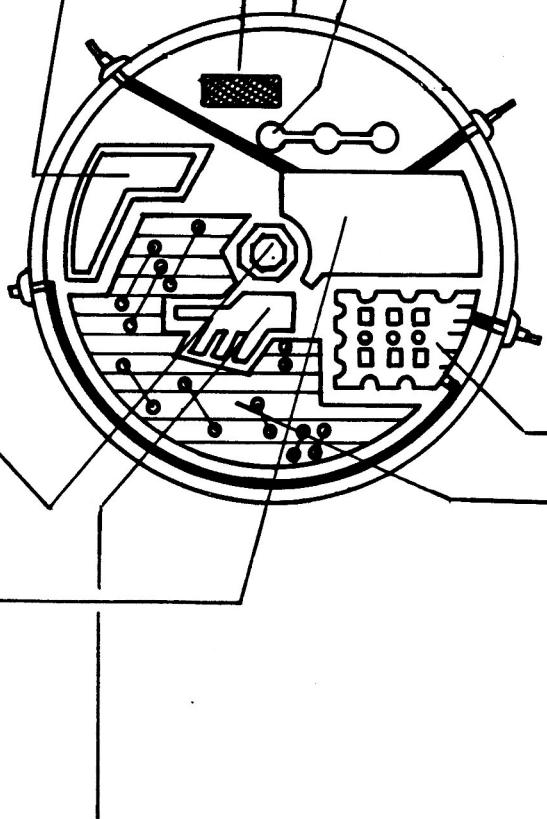

Vylepšená externí jednotka: vizuální senzory jsou navrženy tak, aby detekovaly vlnové délky fotonů (světlo) od ultrafialového až po infračervenou část spektra.

Neurální stimulátor. Přístroj dodává fázové napětí přímo do nervových zakončení v mozkové kůře. Fázové snímače na obou stranách hlavního laloku detekují několik mikrovoltů silné frekvence kmitů za sekundu pro současnou stimulaci mozku. Úplné ovládání mozku je konečným výsledkem.

Centra pomocných datových úložišť jednotky obsahují více než deset tisíc křemíkových destiček, z nichž každá je integrována přímo do miniaturního pozitronického simulačního centra mozku a poskytují okamžitý přístup k informacím, je o kapacitě 10 GB.

Samodestrukční zařízení: Úplně zničí tuto jednotku v případě pokusu o otevření tohoto modulu.

Různé elektromechanické mikroobvody, umístěné pod centrální jadernou jednotkou, zajišťující podporu cirkulace živin, vnitřní obvody umožňující efektivní přenos energie, komunikací a dat.

S.B.M.C.D. neboli implantát je sférické biologické monitorovací a kontrolní zařízení (SBMCD) které je technicko-organický vylepšený procesor synapsí, poháněný miniaturním pozitronovým tokem, který řídí nebo napodobuje funkce lidského nervového systému pomocí mikroreléových duplicitních impulsů v mozkových záznamech.

Během únosu je za normálních okolností od Greys vloženo toto zařízení o velikosti 3 mm do nosní dutiny, do blízkosti mozku uneseného a provedena podprahová posthypnotická sugesce, které by mohla vést uneseného k provedení určitého konkrétního aktu, v rámci následujících dvou až pěti let.

Za normálních okolností může být SBMCD odstraněn pouze tehdy, když únosce zemře. Pokud by se někdo snažil odstranit implantát za života uneseného, znamenalo by to jeho jistou smrt.

Mimozemšťané a elektromagnetické spektrum

Po přečtení tohoto dokumentu by nemělo být ve vaší mysli pochyb, že existují inteligence, které mohou manipulovat nebo materializovat jakýkoli druh objektu v naší dimenzi. Podívejme se na frekvence v elektromagnetickém spektru. Jak víte, naše vizuální spektrum tvoří jen malou část celého elektromagnetického spektra. Podívejte se, o jaké frekvence se jedná u UFO:

- Ultrafialové spektrum
- Modré spektrum (příchozí pole UFO)
- Modrozelené spektrum
- Zelené spektrum (UFO je viditelné)
- Žluté spektrum (UFO je ve zranitelném stavu)
- Červené spektrum
- Magenta spektrum (fuchsiový odstín)
- Infračervené spektrum (UFO odlétá)
- Tepelné spektrum (pole kolem UFO)
- Radiové spektrum

Budete-li mít osobní zážitek s UFO, pokud jste obeznámeni s jejich vzhledem, jak se spektrum mění za letu, uvidíte reálnost výše uvedeného schématu.

Mimozemské nástroje používané při mrzačení dobytka

Biologický skener se používá pro stanovení celkového zdravotního stavu všech živých forem v terénu, za pomoci snímání emočního těla v emisních skupinách Alfa, Beta, Gamma, Kirlian, Théta a rentgenových paprscích. Odkazujeme na lékařské soubory Majic, vyspělou diagnostiku, zprávy o kalibraci údajů a aktuální interpretace hodnot.

Viz obrázek:

Allen Artifacts Used at Mutilations

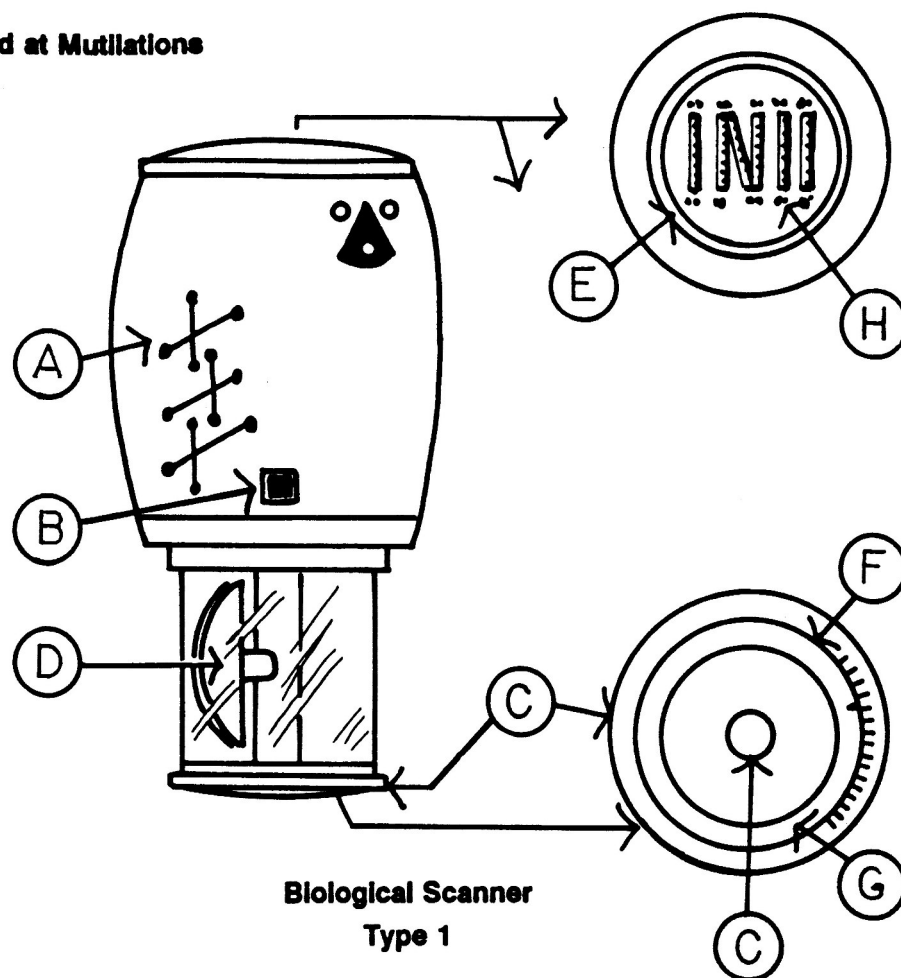

Biologický skener typ 1 – parametry přístroje:

Celková délka: 6,05 cm

Maximální průměr: 3,5 cm

Hmotnost: 230 gramů

Citlivost (EmVAU^2): 0,0001

Detekce skupin záření: Alfa, Beta, Gamma, Kirliian, Theta a paprsky X

A = Skříň počítače (obvody)

B = Aktivace spínače zařízení

C = Pouzdro skeneru (citlivý senzor)

D = rotující skener

E = čtecí kolečko (nárůst zdola nahoru)

F = Druh živé bytosti, škála výběru

G = obrazovka senzoru

H = Zvolené měřítko pro různé formy živé bytosti

Biologický skener prvního typu se skládá ze dvou částí:

- Část č. 1 je skenerová hlava, která se používá k aktivaci rozbočovače otočením hlavy skeneru, která je uzavřena v síti mikročipů. Tím se přístroj aktivuje.
- Část č. 2 je hlavní část, která interpretuje přijaté signály a přeměňuje je na zvuk, který je programovatelný otočením hlavy skeneru do požadované polohy.

Skener funguje stejně jako malé diagnostické centrum tím, že snímá fyzické vyzařování individuální živé bytosti, která je v těsné blízkosti. Zvukové signály indikují během doby detekce pomocí různých tónů jednu z deseti důležitých veličin:

- Tělesná teplota
- Krevní tlak
- Tepová frekvence
- Dechová frekvence
- Bazální metabolismus
- Rychlost pohybu
- Kapacita plic
- Aktivita srdce
- Aktivita mozku
- Homeostatická odchylka

Skener je určen pro použití s jediným druhem bytosti, i když má neomezenou diagnostickou schopnost pro fyziologicky podobné formy života. Pro vizuální zobrazení může skener vysílat signály do biopočítače, světla v počítači mají stejnou funkci jako oscilující tóny a mohou být zesílena pro podrobnější posouzení bytosti, je-li to žádoucí.

Poznámka: Odborný lékař musí absolvovat rozsáhlý výcvik, dokud nebude schopen přesně číst informace ze zvuků vysílaných skenerem, neexistuje žádná jednoduchá metoda, která by umožnila laikovi, aby udělal totéž.

Sprejový aplikátor:

Aplikátor sprejů je malý válcový dávkovač epidermálních léků, který se používá při stisknutí hlavní osy přístroje mezi palcem a ukazováčkem, když je schopný dávkování různých kapalin, pěn a gelů. Je obvykle používán v terénu vstříknutím organické sloučeniny do těla, která působí jako koagulant k zastavení toku krve, a dále jako antibiotikum na ochranu proti infekcím. Na postižené pacienty působí mírné lokální anestetikum. Zásobník aplikátoru obsahuje asi pět až deset dávek látky, v závislosti na množství, které je zapotřebí pro operace v terénu.

Čtečka polí:

Snímací čtečka se používá, když je skenování neúčinné pro diagnostikování stavu pacienta, nebo druhu, který má velmi silnou epidermis. Přenáší životní údaje z hlavy snímače na čtyři nezávislá, aktivovaná světla, která ukazují intenzitu nebo dobu údajů:

Zelené – srdeční frekvence

Červené – pulzová frekvence

Modré – teplota těla

Žluté – krevní tlak

Ostrý konec sondy musí být umístěn do přímého kontaktu s pokožkou pacienta. Vzhledem k úzkému čtecímu rozsahu, který poskytuje snímač čtečky, je vhodný pro libovolnou životní formu.

Chirurgické skalpely

Celkem šest skalpelů je obsaženo v chirurgické sadě třídy ABR-5, s řezem šířky od jedné do pěti angströmů. Jsou aktivovány uchopením válcové základny, využívají konvergentní laserové paprsky pro velmi přesný podkožní řez.

Kožní štěpící lasery

Laser s nízkým výkonem se používá k rychlé a bezbolestné léčbě vnějších ran uzavřením odříznutých krevních cév a nervových zakončení, zatímco stimuluje metabolismus oběti, tj. regeneraci tkáně.

Druhý laser může být také použit k odštěpení kůže (odstranění kůže pomocí skalpelu z méně citlivých částí) a přesun na místa, kde byla tkáň poškozena nebo zcela zničena. Tento postup by mělo být následováno, protože je to skutečně nezbytné. Laser je aktivován stisknutím dorzální lišty, zvýšení tlaku způsobí zvýšení intenzity záření.

Paprskový přístroj na přitahování - toto zařízení je emitör silového pole, jako nějaký typ paprskového emitöru, který může zaostřit vlnový nebo částicový paprsek. Zařízení je nastaveno pro lokalizaci hemoglobinových buněk, které přitáhne přes kůži, pomocí principu gravitačního elektromagnetického zaměření paprsku. Toto zařízení lze také použít k odpuzování, vzájemnému odpuzování a přitahování, k režimu zachycení a statickému přidržení, odpuzování nebo přitahování i velkých předmětů. Zařízení může pracovat v plném rozsahu 180/360 stupňů, což umožňuje pracovat téměř ve všech úhlech. Protože paprsek má své limity, částice vln jsou krátkodobé a rozpadnou se na vedlejší produkty při delším dosahu, tj. větším než 100 metrů.

Tajné technologie vlády USA

Černé helikoptéry byly viděny v oblastech, kde byl hlášen výskyt UFO, v mnoha zemích. V některých zajímavějších případech byly tajemné vrtulníky viděny blízko UFO nebo krátce poté, co byla UFO spatřena. V zadokumentované mysteriózní vlně helikoptér v Anglii byly případy, kdy byla spatřena orientálně vypadající posádka v neidentifikovaném vrtulníku. Šikmé oči, olivově zbarvená kůže, zdánlivě orientální podoba posádky, se staly základem pozorování a v souvislosti s pozorováním UFO po mnoho let. Významné množství neslavných „mužů v černém“ (MIB) má podobný vzhled, ale velmi často jsou také považováni za velmi bledé, vyzáblé muže, kteří jsou citliví na světlo.

V knize "Stigmata" vydané na podzim 1978, autor Tom Adams načrtává nejčastější spekulativní vysvětlení, s odkazem na mrzačení dobytka z vrtulníků, včetně následujících možností:

- Vrtulníky jsou samotná maskovaná UFO, která se objevují jako pozemské stroje.
- Vrtulníky pocházejí z armády Spojených států a jsou přímo zapojeny do provádění skutečných mrzačení.
- Vrtulníky jsou tajné vládní vojenské jednotky a nejsou zapojeny do mrzačení, ale vyšetřují ho.
- Vrtulníky jsou řízeny vládními vojáky a vědí o totožnosti a motivech mimozemšťanů a svou přítomností se snaží odvrátit pozornost od možnosti zapojení armády.

<https://archive.org/details/StigmataSpring1989>

Černé vrtulníky a mrzačení dobytka – Obvykle patří tajemné vrtulníky patří do divizí DELTA/NRO.

Pro běžné výzkumné mise je poslán vrtulník s týmem sedmi agentů a dvěma loděmi s dálkovým ovládáním (RPV – Remote Piloted Vehicle). Jednotky RPV jsou malá zařízení typu létajících talířů o průměru tří stop, řízené rádiem.

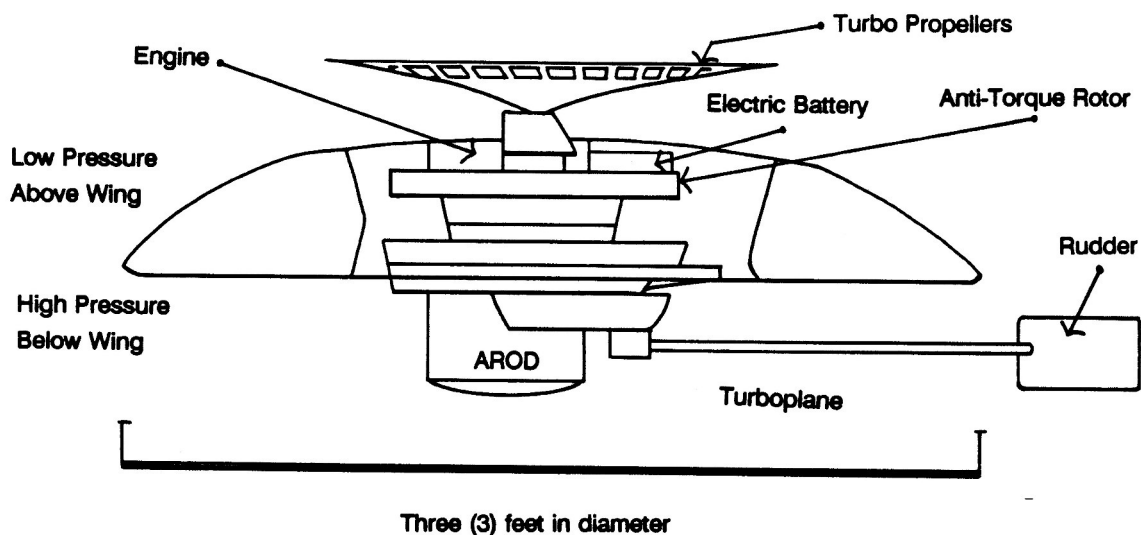

POZNÁMKA: Toto vozidlo bylo vyrobeno společností Aerojet Electro-Systems v Kalifornii. Jednotky RPV také obsahují monitorovacího robota Airborne Remote Operated Device (AROD). Je to létající talíř s ocasem, se třemi přistávacími nohami, nesoucí high-tech videokameru na palubě. Také sledování monitorovací zařízení zhora, je zařízení známé jako vysokohorský dlouhodobý dron (HALE – High Altitude Endurance Drone). HALE je navržen tak, aby dosáhl výšky až 100 000 stop (30480 m). Přístroj je napájen mikrovlnami z hlavního vrtulníku.

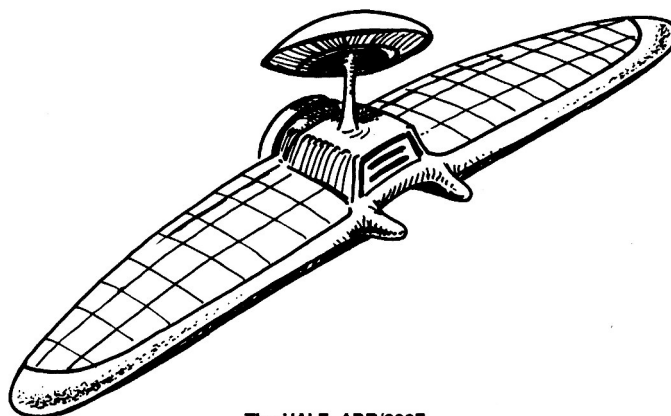

The HALE, ADR/238F

Letecká společnost Teledyne Ryan je odpovědná za tajemné helikoptéry neboli BXH-SHARKS, jak na ně odkazujeme. Domnívám se, že použité maskování tohoto vrtulníku, převyšuje skutečné možnosti a schopnosti tohoto vrtulníku, ale toto je pouze to, co jsem se mohl dozvědět a nemusí to být konečné schopností tohoto stroje.

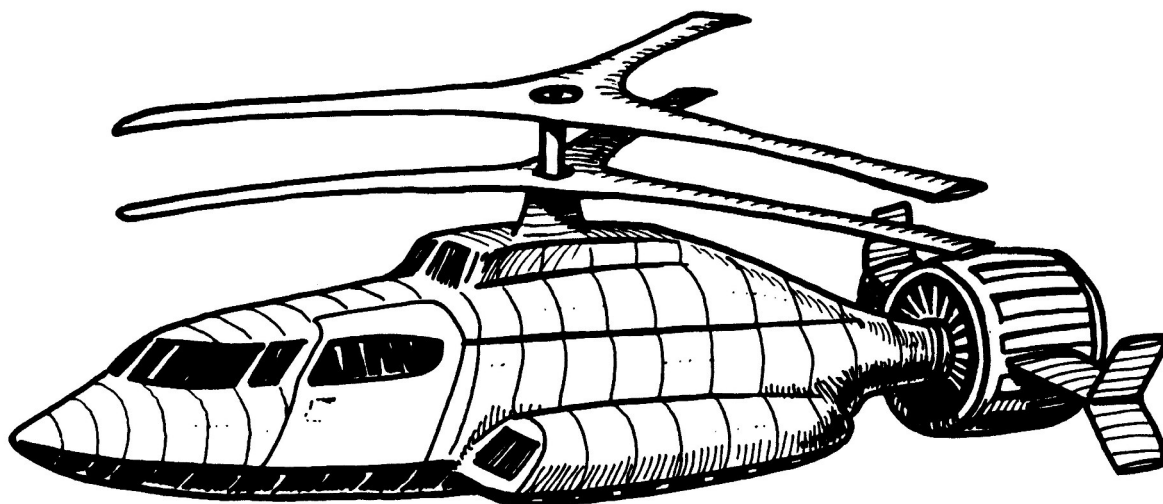

**The TRA, SN-75
XH-75D**

Maskovaný vrtulník

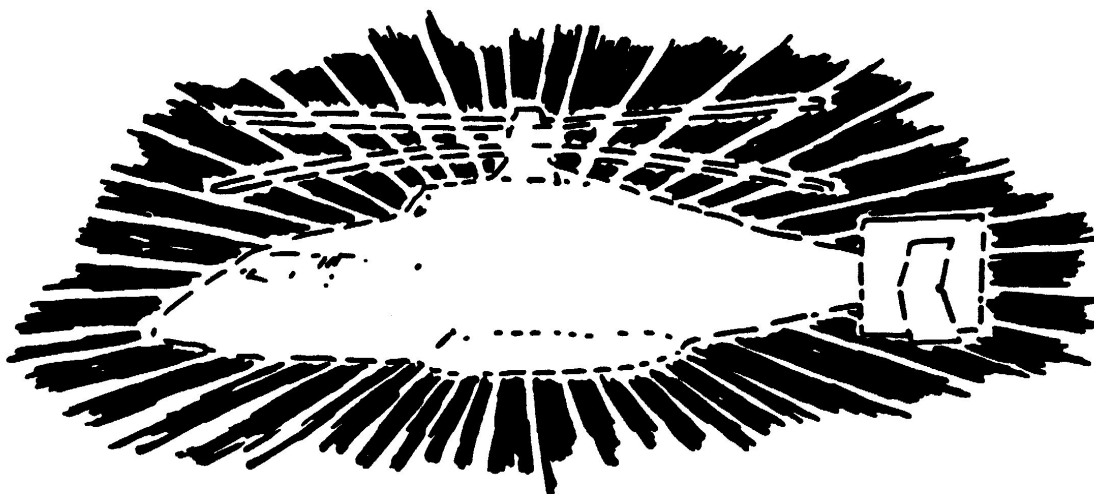

A black Helicopter (XH-75D Type)

- Typ dvourotorový, protiběžné vrtule, experimentální výzkumný stroj.
- Motor: Jeden proudový o výkonu 1,825 koní, motor Pratt & Whitney z Kanady typ J60-3A Turbojet, dopředný tah 3000 liber (1361 kg).
- Rozměry: Průměr třílopatkového, dvojitého hlavního rotoru je 36 stop (cca 11 m.) délka trupu je 40 stop.
- Výkony: maximální rychlost 276 Mph (445 km/h)
Stoupavost 5 000 stop/sec.

Některé vrtulníky (typu XH-75D) mají také gravitační elektromagnetický projektor k vytvoření jakéhosi kokonu kolem vrtulníku, jako maskování v rozsahu 360° s poloměrem 50 stop, je to víceméně fotonové silové pole. Po aktivaci maskování se změní na UFO, jak je uvedeno níže, bez vlivu setrvačnosti a bez akceleračních efektů.

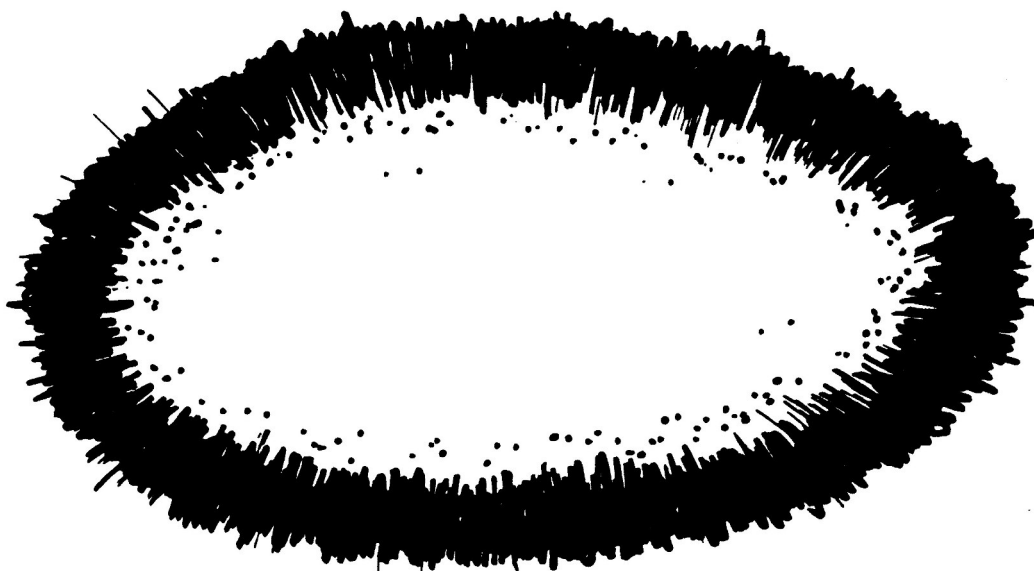

Pole poskytuje o 82% vyšší ochranu před útoky. Při použití během běžné výzkumné mise pro výzkum, nese černý vrtulník typu XH-75D posádku sedmi agentů, dvou RPV a jednoho Haleho dronu.

Únosy lidí mimozemšťany

Zprávy o únosech - V padesátých letech začali Grays pracovat s velkým počtem lidí na svých experimentech. Do šedesátých let se rychlost jejich výzkumu zrychlila a začali být bezohlední. V sedmdesátých letech byla jejich skutečná činnost velmi zřejmá, ale zvláštní skupina vlády Spojených států ji stále kryla. V osmdesátých letech si vláda uvědomila, že je příliš pozdě, a proti činnosti Grays není žádná obrana. Byly schváleny programy pro masmédia (noviny, televize, komixy, reklamy, knihy, časopisy, karikatury atd.) tak, aby připravily veřejnost na otevřený kontakt s mimozemskými bytostmi. Nyní, na počátku 90. let (1991) tyto programy pokračují a dobře fungují.

Šedivci a Reptiliáni jsou sice v kontaktu, ale jejich vztahy jsou velmi napjaté. Jediní Grays znají Nordiky a Reptiliánce jako svého nepřítele, (nezaměňujte rozdíl mezi Reptiliánskou rasou a Reptiloidy, protože to jsou zcela odlišné rasy). O plazí rase budeme mluvit později.

Některé síly ve Vládě chtějí upozornit veřejnost na to, co se děje, zatímco ostatní síly, (spolupracující) chtějí i nadále dělat to, co se nabízí pro elitu, aby přežila nadcházející konflikty. Budoucnost by mohla přinést fašistický "Nový světový řád" (NWO) nebo transformaci lidského vědomí (podvědomí). Nyní již bojujeme a každé aktivní pomoci je zapotřebí. Připravte se, lidstvo je nutné na Zemi zachovat!

V případě únosů mimozemšťany Greys a některými Nordiky jsou v čele mimozemské síly, které jsou zaměřeny na únosy milionů lidí (během celé naší historie) proti jejich vůli, aby je podrobovali intenzivnímu lékařskému výzkumu a provádějí na nich různé invazivní úkony. Tyto nepůvodních druhy používají Zemi jako obrovskou živnou půdu. Jejich nashromážděné údaje ukazují, že jsme od minulosti ve fázi, kdy mýtické nebo akademické vysvětlení nebude stačit.

Podivná, chaotická hlubina tradice únosů je zabalena do množství výzkumných prací a časopisů, kde se toto ústřední téma objevuje. Vespod důkazů, že někteří mimozemšťané

provádějí metodický, supertajný program s pozemšťany, vyvrací kosmický altruismus, jaký nalézáme v tradiční kontaktérské literatuře, a stoupenci New Age tam vidí nerealistický idealismus, který se zaměřuje výhradně na benevolentní, duchovní motivace u předpokládaných mimozemských návštěv.

Vědci začínají pracovat na mimozemské bázi, dokonce i termín „Extra-Terrestrial“ rozšiřuje údaje daleko za rozumné meze. Tato neznámá agenda, která vykazuje přísně chladné a klinické postoje k lidské bytosti, je nepochybně mimozemská, a je jistě svědkem častého spojení s UFO nebo jejich posádkami. Ale i zdoluhavá svědectví, která jdou do skvělých detailů o tom, jak domovská planeta mimozemšťanů nebo hvězdný klastr vykazují prvky zbožného přání, podvodů a dezinformací na poli bádání.

Potenciál k zavádějícím údajům se připisuje i přínosnému výzkumu stejně snadno, jako vzpomínky na oslepnutí z jasného světla a na "chybějící čas" se často opakují jako potvrzení samotného jevu. Spodní hranice nemůže být rozpoznána až za hranicí skutečností. Vědci přiznávají, že uvízli v nejstarší fázi děsů a zmatků více, než kdokoli jiný. Únosci sami musí cítit bolest, strašlivou doslovnou bolest, která přichází z toho, že vše závisí na milosti a síle mimozemšťanů, jejichž agenda v zásadě ignoruje základy lidské důstojnosti a blahobytu.

Cizinci však vše plně chápou a zdá se, že manipulují s požadavky na ekologickou reprodukci bytostí. V tom jsou stejní jako my. Máme co do činění v říši, kde převládají dlouhodobé kulturní zvyky, myšlení a chování. Vše, s čím musíme pracovat, jsou zprávy, kde byl prolomen přísný závoj, který skrývá informace o UFO. Spodní hranicí jsou děti! Čas po čase, si unesení vzpomínají na stejnou sekvenci událostí a pozorování, jejich mechanismy vědomého ovládnutí byly změkčené pod hypnózou. Mnoho lidí se vrací „očištěných“, to znamená s malým nebo žádným předchozím zájmem, o UFO nikdy neslyšeli, ani četných knihách, které zavádějí pojmy pro veřejnost jako: INTRUDER (vetřelec) a COMMUNION (společenství).

Zavrženíhodný jev únosů odhaluje velkou průmyslově organizovanou operaci se všemi demografickými důsledky. Lidé všech ras, většiny věkových skupin a obou pohlaví mají takovou zkušenost. Je to zřejmě fér, když vědci tvrdí, že v této velmi extrémní struktuře převládá výroba hybridních dětí mimozemšťanů. Mimozemšťané mohou dělat milión různých věcí, ale skutečně mají zájem jen o jednu a tu samou věc. Obecná sekvence zaznamenávaných a zdokumentovaných událostí je následující:

- Zkouška.
- Odběr vajíček nebo spermií.
- Představení dětí (pouze ženám, vzácně mužům).
- Zkoumání přístroji.
- Mediální prezentace idylických prostředí. Sekvence únosů nemá v žádném případě přesnou podobu, ale musí existovat dostatek zásadních indikátorů, aby byl případ kvalifikován jako jeden, který si zaslouží hlubší průzkum.
- Zajetí.
- Zkoušky.
- Porady.
- Prohlídka.
- Další cesty po světě.
- Teosofické poučení - dodání nějaké kvazi-náboženské zprávy nebo zkušenosti.
- Návrat.
- Následky.

Toto se v mnoha případech nestalo, ale v této chvíli si to zaslouží zvláštní zmínku. Značný počet únosců má tendenci si uchovat zvláštní, téměř duchovní pocity o svých zkušenostech, a to i v případě, že se s nimi zacházelo hrubým způsobem nebo byli zraněni. Také nedávné vyšetřovací úsilí naznačuje, že různé zdroje ve zpravodajské komunitě projevují zvláštní zábrany pod náboženským úhlem. Tyto zdroje tvrdí, že mohou poskytnout "vnitřní směr" k vyšší úrovni pravdy o fenoménu UFO a někteří badatelé je považují za důvěryhodné. Jsou nevysvětlitelně fascinováni náboženskou stránkou věcí. Pro některé negativní mimozemské rasy znamená náboženství lepší způsob masové manipulace a psychologické i sociologické kontroly, kterou mohou získat, a funguje jim to velmi dobře!

Vědci se domnívají, že se přiblížili k poznání, kdy mají více definitivních odpovědí o únoscích. Soubor důkazů, který kdysi zdůraznil shodné detaily, detekci lži a relativní psychologické ovlivňování svědků, ustupuje k jednomu měřítku, které nikdy vědomě nedokáže vyvolat vědecký respekt. Podobnosti ve formě a obsahu je důležité znát, ale vnější důkazy vyžadují konečné odpovědi, které by překlenuly propast mezi zprávami a skutečností, po blízkém setkání druhého druhu.

Našli jsme fyzikální a chemické důkazy, jako jsou vzorky půdy, provedli jsme analýzu pH na těchto vzorcích. Zasažená půda byla zpečena do tvrdých, vysušených kusů. K vytvoření stejného efektu museli vědci zahřát běžnou zeminu na 800 stupňů Fahrenheita (427 st. C) po dobu šesti hodin. Jedná se jen o jeden druh fyzického důkazu. Jizvy na tělech a jiná zdravotní traumata, která byla následkem vyšetření mimozemšťany, jsou možná nejvíce nespornými důkazy, jaké jsme našli. Ale další vývoj poznání přidává ještě více důkazů mimozemské reality. Jedním z příkladů je zkoumání obarveného oděvu, získaného od unesené těsně po její zkušenosti. Oblek čeká spektrografická analýza. Výsledky této analýzy nám mohou říci, jaký druh skvrn se objevil, je to opět další fyzický důkaz.

Pokud by bylo velké množství lékařů v tradiční gynekologické praxi seznámeno s únosy, byla by zcela nevyhnutelná jejich úplně nová specializace. Mnoho unesených žen naznačuje, že mimozemšťané manipulovali s jejich reprodukčními orgány, ne-li se vlastně dopustili nějaké formy technologického znásilnění. Některé unesené jsou pronásledovány jasnými vzpomínkami na podivné chlupaté potomky, jejichž přítomnost někdy evokuje odpor a paradoxní pocity, že je to jejich dítě.

Kromě toho musíme mluvit o mizejícím těhotenství. Unesené, kteří žijí ve velkých vzdálenostech od sebe jako je z Brazílie do New Hampshire, říkají téměř identické příběhy o těhotenství, které se najednou objeví, pak zmizí a později se objevují vzpomínky na opakované setkání s malými, ne zcela lidskými kojenci, kdy jsou unesení požádáni, aby je drželi nebo se jich dotýkali.

Jedna teorie tvrdí, že mimozemšťané se pokoušejí dozvědět prostřednictvím unesených dovednosti, nutné pro péči a pomoc při doplňování své rasy. Myslím, že je to čistě fyziologická záležitost. Nějakým způsobem nerozumí, že dítě je tak stimulováno nebo mu pomáhá fyzický dotek. Jedna z unesených řekla, že se cítila jako „nabíječka lidských baterií“. Byly vypracovány rituály, které představují dětem rodiče a pokoušejí se nastolit nějaké pokračující vztahy mezi rodiči a dítětem. Byly popsány špičkové školky pro děti a něco, co vypadalo jako neobvyklé inkubátory.

Oblast UFO je místem, kde jsou paradoxy normální. Předpokládá se, že mimozemšťané používají technologii, která výrazně převyšuje to, co máme na Zemi, a přesto se některé jejich metody zdají být srovnatelné s primitivní technikou. Podle některých údajů, získaných v souvislosti s únosy, musí mimozemšťané, stejně jako lidé, čelit chybám ve svých experimentech. Různé chyby se objevily nejprve jako havárie talířů, nalezené objekty a vetřelci. Všechno to, co jsme našli při únosech jsou fakta, ale druh chyb je zcela odlišný.

Několik unesených skutečně vysmrkalo zvláštní kovové předměty z nosu, které nikdo nemůže považovat za něco z hlavy, ale které mohou být mimozemskými implantáty. Ačkoli většina předmětů byla ztracena nebo zničena, několik implantátů bylo vyšetřeno, což bude popsáno v tomto dokumentu později.

Rozvíjející se drama únosů by nebylo úplné, aniž by to znamenalo paranoii vlády „velkého bratra“. Dokonce i pozemské vyspělé technologie neobsahují sofistikované techniky ovládání mysli a schopnost mimosmyslového přenosu obrazů a zvuků na dálku. Není to pravděpodobné, ale je možné, že to, co většina vědců považuje za mimozemské organizované únosy, je ve skutečnosti pečlivě naprogramované, elektronicky vyvolané vnímání. To znamená pro nás velké novinky:

Pokud mohou být určité oblasti lidského mozku na dálku stimulovány, pak je možné vyvinout technologii, která vysílá dojmy na velkou vzdálenost a doslova naplní celou oblast záplavou symbolů. Takové zařízení by bylo velkým nástrojem moci nebo sociálních změn. Bzučení, které často slyší svědkové, by mohlo být produkováno mikrovlnným zařízením, které jak je známo, je v arzenálech tajných programů vlády.

Hypotéza o kontrole mysli by také mohla vysvětlit relativní nedostatek fyzických důkazů, pouze skrze pouhé prostřednictví iracionální představivosti, která by mohla spojit technickou kontrolu mysli s tím, jak byl důkaz zdokumentován, tj. fyzické stopy, neobvyklé kovové oděvy a zjištění. Je však třeba poznamenat, že někteří výzkumní pracovníci, kteří tyto stopy zkoumají, všechno shrnuli dohromady a někdy to tvrdě zamítli.

Sporadická hlášení lidí, kteří vyšetřovali únosy, přidávají chladnou poznámku. To, s čím jsme nevyhnutelně konfrontováni, dokonce s přibývajícím důkazy, je jen horou nezodpovězených otázek. Pokud a kdy mainstream přestane popírat přítomnost UFO, pak může nastat dobře podporovaný program taktického výzkumu faktů. Do té doby zůstávají únosy tajemstvím a fyzická a emocionální pohoda unesených závisí na jejich vyřešení.

Údaje, které máme o únoscích, jsou odvozeny z rozhovorů s unesenými, kteří během procesu únosu byli všichni zkoumáni pomocí velmi citlivé a mocné duševní sondy, která získala od nich veškerá osobní a soukromá data (jméno, adresa, věk, povolání, psychologický vzorec, atd. ...), a ta byla okamžitě k dispozici mimozemšťanům pro jejich databanku. Jen pár z těchto jmen a adres obdržela naše vláda, podle dohody o vzájemných službách. Během procesu únosu, účinkem podprahového mentálního příkazu, byly vymazány vzpomínky ostatních nezajímavých náhodných svědků, v oblasti kolem UFO. Pokud chceme zachovat synchronicitu po únosu, při hledání únosců mimo dobu 12-24 hodin po únosu (opravdu to není snadná práce), doporučujeme v případě únosu ženy kompletní gynekologické vyšetření, společné všem uneseným.

V příštích generacích členů rodin, vystavených opakovaným únosům najdeme u nich části lidského těla, které jsou důkladně a zcela viditelně postiženy. Tyto důkazy se týkají kůže (dermatologie) a svalů (muskulatura a kostra). Během svých zážitků mnoho unesených nebo

svědků cítilo brnění, píchání nebo statickou elektřinu, způsobující mravenčení, následované paralýzou celého těla, s výjimkou srdce a plic uneseného, kde nelze nalézt žádné vedlejší účinky. Jizvy na těle: mohou zůstat trvale nebo přechodně, obvykle po krátkém hojení mizí všechny dohromady. Při zkoumání kůže nalezneme následující důkazy:

- Tenký, přímý, příčný řez, délky přibližně 1 až 3 palce.
- Kruhovou nebo vypouklou prohlubeninu, o průměru asi 1/8 až 3/4 palce, možná až do hloubky pár milimetrů.

Vyrážka na těle se nejčastěji objevuje na horní části hrudníku, v oblasti dolních končetin (stehna a lýtka). Mnoho pupínků má geometrický tvar, trojúhelníkový nebo kruhový. Jinou vyrážku, podobně jako u chronických zánětů, jako je lokalizovaná psoriáza, lze nalézt na jiných oblastech těla. Popáleniny prvního a druhého stupně byly zaznamenány v řadě případů a někdy byly objeveny těsně pod kůží benigní tukové nádory (lipomy).

Nejčastější oblasti zkoumané mimozemšťany jsou následující:

- Nosní dutina
- Uši
- Oči
- Genitálie
- Pupeční oblast - pouze u žen

Tyto oblasti se zdají být fyzickými oblastmi největšího zájmu mimozemšťanů. Mnoho unesených popsalo tenkou sondu s malou kuličkou na konci, vkládanou do obou nosních dírek, obvykle však do pravé. Unesení mohou slyšet drtivý zvuk, jako kdyby něco pronikalo kostí. Domníváme se, že je tak vkládáno zařízení pro sledování a komunikaci s únosci v budoucnu. Mnoho unesených mělo po těchto procedurách krvácení z nosu.

Upozornění: Doporučujeme, aby rodiče, kteří zjistí u svých dětí opakující se krvácení z nosu, které nemůže být vysvětleno, měli podezření na únos. V tomto případě by měl dítě okamžitě převzít pediatr, aby objevil skutečnou příčinu krvácení z nosu.

Mnoho vědců se domnívá, že technologie mimozemšťanů se používá k vložení implantátu (o implantátech mluvíme v jiných částech tohoto dokumentu) do těla, pro budoucí sledování jednotlivce. Je zajímavé poznamenat, že mnoho jedinců podrobených vyšetření nosní dutiny má v budoucnosti chronickou rýmu.

Zdokumentované důkazy také ukázaly, že někteří unesení byli zkoumání ve svých očích a uších podobným nástrojem. Po očním vyšetření se mohou setkat s dočasnou slepotou, zdvojeným viděním, otoky, slzícíma a bolestivýma očima, akutní konjunktivitidou (červené a podrážděné zanícené oči, což se nazývá "rudé oko"). Také se mluví o tom, že u těchto unesených jedinců se později rozvinul šedý zákal. Jizvy byly pozorovány na lýtku (včetně holení kostí), stehnech, bedrech, ramenech, kolenou, páteři, na pravé straně zad a na čele.

Diagram of Female Areas Examined

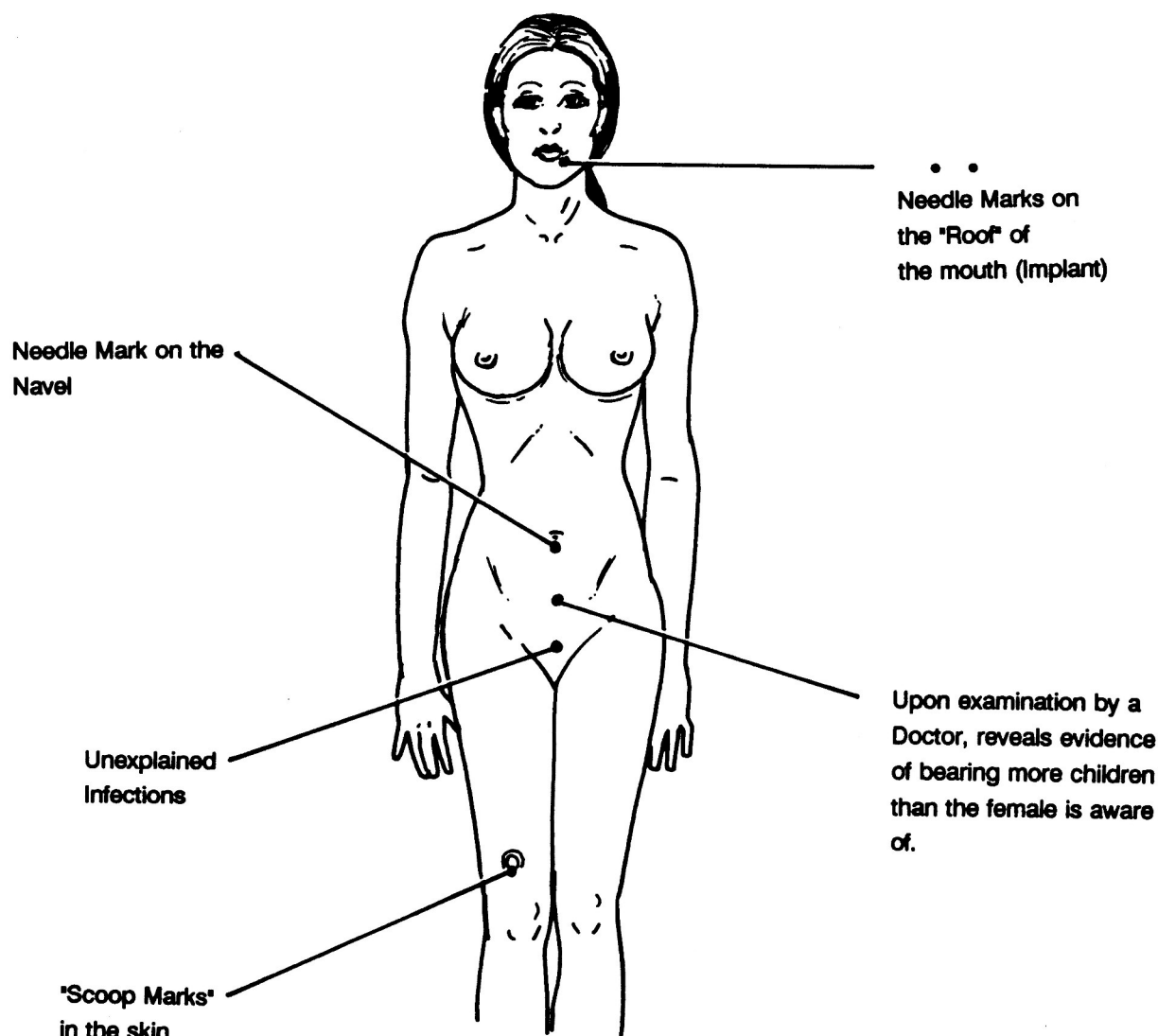

Obrázek nejčastěji zkoumaných oblastí u ženy.

Biologické vzorky, obvykle odebírané od unesených nebo svědků: Důkazy naznačují, že cizinci odebírají od lidí krev, vajíčka od žen a spermie od mužů, tkáňové štěpy z uší, očí, nosů, lýtek, stehen a kyčlí, když unesení nebo svědci spí nebo jsou možná pod nějakou formou narkózy.

Existují také některé nepřímé důkazy naznačující, že vzorky mohly být vzaty z následujících výměšků: sliny, oční tekutina, mozkomíšní mok, moč, stolice, vlasy a nehty. Máme pocit, že všichni unesení dostali před odběry nějaký druh přípravy. Někteří svědci hlásili, že dostávali přípravky ústy, jiní používali kapalně roztoky, podobné dezinfekčním přípravkům na různých částech těla, někteří uvádějí uklidňující efekt přenášený telepaticky od mimozemského vyšetřovatele nebo jim nasadili na hlavu nějaký přístroj, který způsobil hlubokou relaxaci nebo bezvědomí.

Dále uvedeme, že si myslíme, že jsou tři fáze vyšetřování, kterým jsou uneseni podrobeni (prostřednictvím nějakého typu předoperační anestézie):

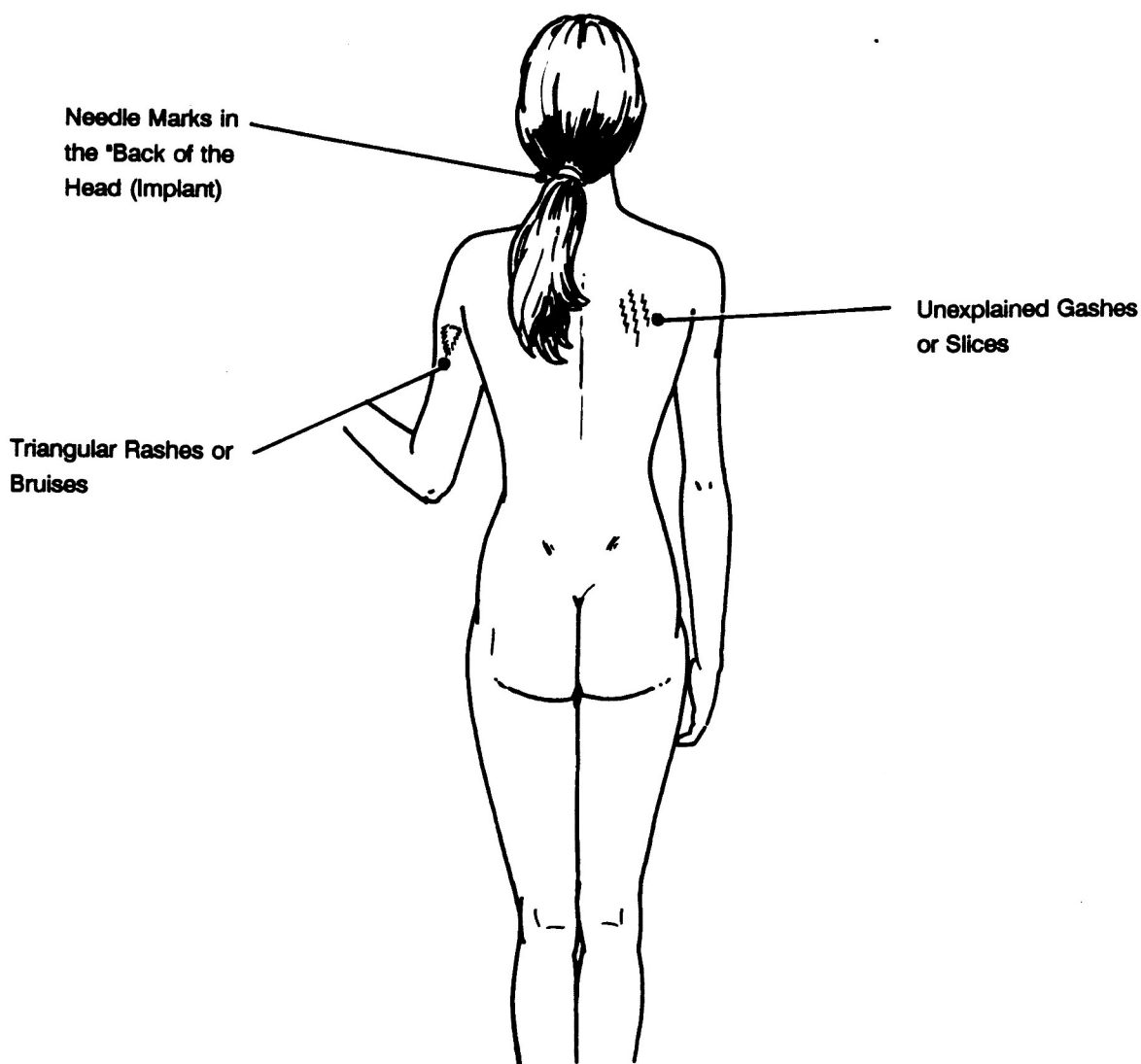

Zjištěné důkazy o únosech (na zadní straně těla)

První fáze – unesení jsou vystaveni nějakému typu útlumu ve stavu spánku, když jsou v určitém transu nebo omámení. Tento stav útlumu při spánku by mohl být vyvolán několika různými věcmi, od aplikace nějaké tekutiny na tělo, konkrétních vědomých podnětů cizinců, kteří používají nějakou formu našich hormonů nebo enzymů ke stimulaci neurochemické reakce nebo nějaký druh dosud neznámé techniky.

Jedna poznámka v souvislosti s touto fází, která vyvolává spoustu otázek: co je důvodem, proč tak málo unesených nezapomnělo, že jim odebrali jejich oblečení? Protože prý během procesu lehkého spánkového stavu dostanou podprahové příkazy k vymazání traumatických okamžiků únosu. Některé příkazy jsou tak silné, že jen několik z unesených si může jasně vzpomenout na své zkušenosti, a to jen když jsou pod hypnózou.

Druhá fáze - Probíhá fyzické vyšetření, jako je snímání údajů, injekce, zkoumání těla, biopsie, vzorky krve nebo kůže. Během této fáze mohou být unesené osoby, na kterých postupně

provádějí tyto procedury, ve stavu utlumeného vědomí (znecitlivění). Některé osoby však skutečně prožívají bolest. Navzdory jejich námitkám jsou mimozemšťané lhostejní k bolesti a utrpení jejich obětí, na druhou stranu, někteří unesení v této fázi dostávají silnější sedativa, aby omezili své obavy a nepamatovali si žádnou bolest, ve spojitosti s těmito postupy.

Třetí fáze – pooperační. Unesení nebo svědci pociťují bolesti nebo vyčerpání, jako by se účastnili nějaké namáhavé činnosti. Někteří vysvětlují, že se cítí, jakoby s nimi házeli nebo je přejelo auto. To je podobné známým účinkům jedu kurare, který pochází z Jižní Ameriky a vyvolává terapeutickou svalovou paralýzu. Existují specifické studie enzymů v krvi, které mohou být použity k detekci jakýchkoli abnormalit svalové aktivity, pokud se provádějí v rozmezí 12-24 hodin po únosu.

Několik zdokumentovaných fyzických stop po zážitku únosu, koreluje poměrně dobře s některými z našich uznávaných lékařských postupů. Nejvýznamnější z nich je laparoskopie, kdy válcovitý trubičkový nástroj se speciálními optickými snímacími prvky, se zavádí otvory do břišní dutiny, např. pro zkoumání ženských orgánů. S tímto konkrétním nástrojem je lékař schopen pozorovat všechny orgány, aby se zjistilo, zda jsou zde přítomny nějaké abnormality, stejně jako k získávání vajíček z vaječníků. Většina unesených žen pocítila, že byli uvnitř ‚vysáti‘, pocítily obrovský tlak v dolní části břicha a nepohodlí ve vaginální oblasti.

Během laparoskopické operace se vpichují do břišní dutiny přibližně dva litry oxidu uhličitého, což způsobuje rozšíření břicha, které umožňuje lepší viditelnost ženských orgánů. Některé ženy mohou mít jizvy od dlouhých nástrojů podobných jehlám, umístěné v oblasti pupku.

Těhotenství - ve spojení s laparoskopickým postupem se jedná o novou léčbu neplodnosti nazývanou Gamete Iritra-Fallopian Transfer (GIFT), která léčí neplodnost tak, že umístí spermie přímo do neoplozených ženských vajíček, pro oplodnění ‚in vitro‘. Na rozdíl od in vitro fertilizace (IVF), usnadňuje GIFT přirozené fyziologické procesy, jak dosáhnout těhotenství.

Muži, kteří byli uneseni, ohlásili, že měli k penisu připojenou jakousi hadičku, která sloužila po ejakulaci pro odběr spermií, což bylo pro jednotlivce velmi nepříjemné. Většina z nich říkala, že měli přechodně malé léze, které brzy zmizely.

Jiní tvrdili, že zažili přímý pohlavní styk s hybridní mimozemšťankou, zdánlivě jen za účelem získání spermií. Bylo nashromážděno značné množství důkazů, že ženy, které byly uneseny, podstoupily gynekologickou inseminaci. Tyto události vedly k těhotenství, spolehlivě zdokumentovanému pozitivním těhotenským testem. V případech, kdy těhotné ženy začaly krváčet, lékař obvykle provedl ultrazvukové vyšetření pro kontrolu těhotenství v děloze, aby se vyloučilo ohrožení potratem nebo potrat, z důvodu poruchy těhotenství.

Test může detekovat těhotenství již za 5 týdnů po oplodnění. Těhotenství lze potvrdit dvěma různými gynekologickými testy. Je třeba poznamenat, že vláda sleduje údaje o unesených, neboť běžní lékaři shromažďují většinu výše uvedených dat, aniž by pacient něco věděl a ve většině případů, kdy lékaři věděli i velmi málo, jim bylo vyhrožováno, že pokud budou mluvit, jejich licence bude natrvalo zrušena.

V případech, které jsme viděli, během těhotenství následuje únos mimozemšťany, obvykle když těhotenství trvá přibližně 8 až 10 týdnů. V této době provádějí vyhledávání nebo odstranění těhotenství. Žena pak může nebo nemusí mít pocity ukončení těhotenství nebo krvácení během cyklu. Co je pochybné je, jak může být takové těhotenství odstraněno neporušeně, aniž by došlo k úmrtí nebo zranění extrahovaného embrya cizinci. K tomu, aby pokračoval vývoj zárodku,

musí být okamžitě k dispozici několik metod pro udržení extrahovaného embrya při životě. Máme tušení, že existuje nějaký typ inkubátoru, který se používá k simulaci nitroděložního vývoje a udržení těhotenství, nebo to možná zastává hybridní mimozemská žena, která slouží jako náhradní matka. Technika reimplantace embrya je pro nás dosud velmi obtížná, při použití současných zdravotnických technologií. Existuje několik alternativních kombinací, kdy lze spekulovat s umělou inseminací ženy únosci:

A. Mimozemské spermie a pozemské vajíčko od ženy.

B. Mužské spermie a vajíčko mimozemšťanky (v tomto případě cizinci vybírají zvláštní typ samce).

C. Samčí hybridní spermie (kombinace druhů A i B) a vajíčko od ženy.

POZNÁMKA: Vajíčka od pozemské ženy jsou zjevně nutná ve všech případech.

Hybridizace - tvrdíme, že krev s Rh- faktorem je důkazem hybridizace a naše vlastní věda na to klade své nároky. Víme, že tato skupina mimozemšťanů má tendenci lhát. Vzhledem k tomu, že se jedná o technický proces (jak je uvedeno výše), je s ním pravděpodobně možné manipulovat, stejně jako hollywoodští technici manipulují s vybavením pro výrobu speciálních efektů nebo holografických triků.

Náš genetický kód je významný, pokud se zaměříme na gynekologické a reprodukční postupy, které byly provedeny u unesených, musíme se domnívat, že existuje nějaký druh použité genetické manipulace, která se vyskytla v různých generacích příbuzných. Pro objasnění je důležité, abychom k vysvětlení konkrétních skutečností použili nějakou lékařskou terminologii.

Cesta ke genetické manipulaci spočívá v molekulách deoxyribonukleových kyselin (DNA) lidských genů. Tyto geny řídí reprodukci a každodenní funkce všech buněk. Bylo odhadnuto, že v lidských buňkách je pravděpodobně 30 000 až 400 000 základních genů, shromážděných v dlouhých lineárních strukturách, které společně s určitými bílkovinami vytvářejí lineární struktury známé jako chromozomy. Chromozomy od určitých jedinců, prostřednictvím určitých změn, tvoří obvyklé uspořádání neboli "standardizovaný formát" známý jako karyotyp.

Věříme, že mimozemšťané zkoumají manipulace s genetickými kódy v karyotypu jednotlivých chromozomů, konkrétně hledají mutační vzorce, které by jim umožnily znovu uspořádat genetické kódování na určitém specifickém místě genu v chromozomu. Tímto způsobem budou schopni experimentovat s množstvím genů v různých chromozomech, čímž vytvoří nové generace genotypu v pokračujících generacích. Snad každá následující generace je podrobena jinému srovnatelnému druhu experimentů. Je zajímavé poznamenat, že právě tam jsou umístěné jizvy na tělech unesených, pokud se vyskytují.

Nyní bych chtěl představit novou interpretaci důkazů, které jsme našli při našem pokračujícím výzkumu unesených. Mnoho jizev se nachází nad holení kostí (tibie) a kyčelní kostí, kde jsou společné oblasti pro získání vzorků z odběrů kostní dřevě. Jednoduše řečeno, kostní dřevě produkuje červené krvinky v našem těle a je proto, podle našeho názoru významné, že je možné pomocí kostní dřevě a krve studovat individuální chromozomový vzorec člověka.

Načasování prvních zkušeností unesených také koreluje s touto hypotézou. Dřevě, v podstatě všech kostí v lidské kostře, produkuje červené krvinky až do věku 5 až 6 let. Dřevě dlouhých kostí, s výjimkou kostí horní části ramene a tibie, se později stává značně tukovou a již po dvaceti letech nevytváří žádné červené krvinky. Po tomto věku se většina červenýchrvinek

produkuje v kostní dřeni takových oblastí, jako jsou obratle v páteři a hrudní kosti, žebrech a kyčelní kosti. Jak stárneme, tyto kosti se stávají méně produktivními.

Většina únosů proto nastává, když je unášený ve věku pěti až dvaceti let. Na základě těchto pozorování se pravděpodobně zabýváme dvěma velmi důležitými fázemi života unesených, protože se to týká tohoto zjevného výběru mimozemšťanů:

Fáze před dospíváním a během dospívání.

První vzorky krve, kostní dřeni a vzorky tkání se odebírají dětem ve věku pěti až dvaceti let. Jedná se o časový rámec pro specifické a ranné genetické studie na chromozómech unesených, jako následné srovnání s provedenými studiemi z jiné generace, aby se zjistilo, zda určitý vzorec je v rámci konkrétní příbuznosti konzistentní. Během této doby jsou vloženy nějaké typy implantátů, takže je možné sledovat a nalézt jednotlivce i v budoucnu, pro další analýzu vzorků, kterou získali mimozemští badatelé. Někteří z těchto jedinců mohou být znovu uneseni, pravděpodobně kvůli neúspěšnému implantátu nebo k opětovnému potvrzení určité genetické informace.

Fáze u dospělých jedinců

Zdá se, že vzorek unesených, který známe v současnosti odhaluje, že unesené osoby podstupují nějakou formu genetického výběru, provádění a manipulace s jejich genetickým kódem. Zde vidíme nejkonzistentnější a nejdokumentovanější postupy únosu, jako jsou techniky umělé inseminace, které pokračují u některých unesených během jejich reprodukčních let.

Možná je možné si myslet, že dle teorie vesmírných bratrů, mimozemští vědci pečlivě, metodicky a klinicky přeměňují lidskou rasu pomocí postupů genetické manipulace, aby nás vylepšili pro řešení svých vlastních problémů spíše, než aby přímo zasahovali do našich drobných celosvětových záležitostí.

Možná existuje nějaká studie o lidské rase, která je známa pouze mimozemšťanům, kteří program provádějí, nebo je třeba zvážit možnost, že se jedná o cizí vědeckou výzkumnou misi, kde jsou prováděny studie na technologicky méně vyspělých planetách. To vše je čistá spekulace a je široce otevřená dalším teoriím nebo hypotézám.

V jižní Kalifornii nedávno vzniklo nové eugenické hnutí. Eugenika je věda, která se zabývá zdokonalováním dědičných vlastností rasy nebo plemene pomocí kontroly lidského rozmnožování. Tyto otázky, které se vztahují ke hnutí eugeniky, lze argumentovat jak pro, tak proti. Domníváme se však, že celkově jde o velmi závažný emocionální problém s důsledky, které by mohly být v souladu se záměry mimozemšťanů, řešit některé problémy, které by mohly velmi dobře soupeřit s kontroverzními rozhodnutími o přerušení vývoje naší rasy.

Technika selektivního chovu, kterou jak se zdá, mimozemšťané využívají, se začíná objevovat i v naší vlastní kultuře. Například Dr. Robert Graham, který založil organizaci nazvanou „Repository for Germinal Choice“, se dostala pod těžký útok svých protivníků. V podstatě program Dr. Grahama umožňuje ženám získat v jeho spermabance určitý typ spermií dárce, které si může uchovat pro pozdější použití při proceduře umělé inseminace. Jinými slovy, žena by si mohla vybrat spermie laureáta Nobelovy ceny, astrofyzika nebo jiného mimořádného odborníka, jako je astronaut, lékař nebo matematik atd. Zdá se, že tato organizace má za úkol vytvořit novou generaci superinteligentních dětí, kteří budou jednou dospělí, za pomoci techniky selektivní umělé inseminace. Socioekonomické, politické, psychologické a teologické důsledky této kontroverzní techniky, ať už je využívána mimozemšťany nebo lidmi, přesahují rozsah tohoto dokumentu. Jaké budou skutečné důsledky, se můžete jen ptát. Pouze čas však ukáže!

Metagení faktor – Metagení manipulace je biologická varianta působení na spící osoby, u vybraných členů lidské rasy, až do chvíle, kdy je aktivováno mimořádné fyzické a emoční napětí. Je to energochemická reakce na nepříznivé podněty. Dochází zde k chromozomálnímu působení, protože metagen je zdrojem biologického stresu, ať už je to působení chemické, radioaktivní nebo jiné, které změní možnou energetickou odpověď, jako katalyzátor genetické změny. Hlavním cílem katalyzátorové moci je žláza uprostřed lidského mozku nazývaná šišinka a živinou pro zvýšení její činnosti je adrenalin. Metagení faktor dává jedinci parapsychologické schopnosti.

Hlavním zájmem mimozemšťanů, zejména šedých, je pochopit a ovládat metageny pro vlastní potřebu. Snaží se to dělat pomocí biologických experimentů, aby se z lidí i mimozemšťanů stali hybridé. Snad věří, že lidé z planety Země jsou nejhroznějšími tvory ve vesmíru. Protože pouze na Zemi jsou lidé zřejmě schopni generovat metagení faktor, což znamená přirozené paranormální schopnosti. Hlavní rasy ve vesmíru jsou psychologicky podobné. Čistá studená logika je normální vlastností nejdůležitějších ras. Základní shoda umožňuje předvídatelnost a bezpečnost, je to nepřítel, o kterém víte, jsou to ti, proti kterým se můžete chránit. To však není případ lidstva.

Zatímco většina mimozemšťanů je víceméně srovnatelná, zdá se, že někteří z nich mají mnohem více, než si myslíme, skrytou tendenci k nadlidem s přírodními parapsychologickými schopnostmi. To samo o sobě může být nebezpečné pro jakoukoli představu mimozemské nadvlády na Zemi. Každý člověk vlastně bojuje s metagením vlivem, každý člověk je jedinečný a Země se stane místem pro nepředvídatelnou superrasu, jestliže jí dáme šanci.

Jiní již projevíli povědomí o potenciálu člověka v lidských dějinách (zábava Nordiků). Je to proto, že mimozemšťané jsou zde, aby se pokoušeli ovládnout pozemšťany předtím, než budeme vládnout jim, a chtějí naše nejdůležitější tajemství – metagení faktor, který je pro ně nadějí.

Únosy od Greys

Velký počet unesených od Grays žije po celém světě. Většina z nich to buď neví, nebo je jejich podvědomí částečně ovlivněno mimozemšťany. Greys se to týká z mnoha důvodů, ač někteří zřejmě nemají s tou osobou nic společného. Možná se jedná o manipulaci různého stupně, a to z jiného důvodu, než kdyby byla určena osoba, která má být unesena. Jiní byli uneseni zřejmě pouze jednou nebo velmi zřídka v porovnání s celoživotními únosy vybraných osob. Stejně jako u kontaktů s Nordiky se zdá, že genetika a umělé rasové pozadí hraje roli v procesu výběru unesených.

Někteří lidé jsou unášeni dlouhodobě. Takový kontakt může existovat během více generací ve stejné rodině a jsou dokonce i případy, kdy se unesený během procesu dostal do styku se stejným subjektem z jeho minulých životů. To vše znamená, že může existovat jasná indikace toho, že velké procento lidské rasy by velmi dobře mohlo být „spící armádou“, a byli už jednou nebo dvakrát implantováni, ale obvykle nebyli unášeni nebo kontaktováni po celý život. To naznačuje, že tito lidé jsou pro něco připravováni, nebo že jsou prostě chodící biologické vysílačky nějakých informací, vysílající směrem k mimozemšťanům.

Nejčastěji unášejí Šedí děti a mnozí unesení dospělí vědí nebo cítí, že jejich děti byly uneseny. Zdá se, že většina dětí, které byly uneseny, ani nechtějí uvažovat o možnosti skutečného únosu nebo na to vůbec myslet. Zdá se, že nejlepší politika pro většinu dětí je nechat je při tom, a netlačit je k tomu, aby si vzpomněli. Hypnotická regrese, zvláště pokud je požadováno po dítěti

příliš mnoho otázek, dokonce i po dospělém, bychom neměli brát lehkověrně rozhodnutí hypnotizovat, aby si vzpomněli na únosy. Děti, podobně jako dospělí, pokud se podíleli na únosu, vám řeknou o svých divných snech a zkušenostech, dokonce i když nevěří, že se něco s nimi dělo.

Ženy jsou často unášeny převážně kvůli reprodukčním účelům, a to v důsledku některých nežádoucích zkušeností s tímto druhem interakce. Někteří z těch, kteří se na této zkušenosti podílejí, zvláště lidské děti, které „žili s mimozemšťany“, mají několik různých reakcí na tuto situaci. Někteří jsou dokonale spokojeni s programem tak, jak byl, mnozí se o tom vůbec nevyjadřují, protože to nevidí jako něco, s čím by mohli sami něco udělat. Někteří jsou odrazováni dětmi a vlastním spojením s nimi. Někteří mají pocit, že děti, které vyprodukovali budou použity proti nám.

Některé ze zbraní a složitý letecký výcvik unesených, jsou skutečně prováděny v budoucím zájmu dítěte. Výcvik matky, jaký přijala, je považován za mentálně přenesený na nenarozené dítě. Věci podél této linie jsou součástí toho, co by mohlo někoho inspirovat k tomu, že únosci se obávají svých hybridních dětí. Jiní milují své hybridní děti, stejně jako všechny ostatní. Mnozí, kteří se vydali touto cestou, chtějí uzdravit své děti a vrátit je zpět na Zemi, kde by měly lepší život, než s mimozemšťany. Mnozí také mají pocit, že se jejich děti mají lépe tam, kde jsou, ale určitě by s nimi chtěli navázat více otevřenějších kontaktů.

Aspekty biofyzikálního pole Greys

Biofyzikální pole Greys je v opozici vůči polím lidského těla. Reakce vytvořené rozhraním obou polí, může podle uneseného Whitley Striebera vyvolat pocit, označovaný jako panický strach. Lidé mohou nebo nemusí tuto reakci zažít, v závislosti na jejich schopnosti rozvíjet mentální bloky, jako reakci vytvořenou rozdílnými poli, příležitostně se stejná reakce může vyskytnout při kontaktu některými Nordiky.

Pole vyzařovaná Grays, jsou paralelní typy polí, vyzařovaných většinou jejich technologie, která se využívá k zesílení efektu jejich biopole na lidi. Umožňuje jim větší kontrolu nad obyčejnými lidmi, kteří mohou reagovat na rozdíl polí Greys s lidskými emocemi strachu.

Použitím vnitřně generovaných tónů k rušení některých druhů manipulací, může kdokoli ve své vlastní hlavě vytvářet ostré tóny. To způsobí manipulaci s jejich netečnou technologií. Stačí pouze udržovat tón během přítomnosti Greys a každý je schopen s nimi soupeřit. Generování tónu je důležitou součástí programování obrany lidí proti vetřelcům.

Podvědomé parametry udržovaných tónů

Protože technologie používané k manipulaci s lidmi podporují relativní paralýzu vědomých funkcí, udržování tónových interferencí nebo jiných duševních technik musí být zpracovány formou přemostění, nebo spolupráce vědomí a podvědomí. Efektivní využití techniky protiúderu závisí na rostoucím podvědomí obou. Podvědomí v oblasti, kde jsou zachovány všechny vzpomínky a všechny zkušenosti, které se zde týkají vztahu k únosu, s ohledem na bloky, které tam oba přivedli (jako naprogramovaná odezva na funkci), které spojují mimozemšťany s impulsem pro přežití. Jasně sny naznačují uzavření mezery mezi vědomím obou duševních oblastí. Schopnost komunikovat s Greys na jejich vlastním území jako taková, je hrozbou pro mimozemskou manipulaci a kontrolu.

Účinky víceúrovňové mimozemské manipulace

Nejzajímavějším aspektem řízené manipulace s mimozemšťany je to, že technologie, kterou používají, umožňuje samostatnou a zřetelnou manipulaci s hrubými i jemnějšími strukturami, které ohrožují fyzické lidské tělo. Mají schopnost umístit člověka na stůl, uvést ho do Delta spánku, vystavit ho statickému náboji, oddělit jeho jemnohmotná těla a manipulovat s nimi podle svých potřeb. Manipulace s jemnohmotnými oblastmi, které obsahují formující síly fyzického těla mají obrovské účinky na fyzické úrovni.

Mají také schopnost sejmut zkušnosti a paměť člověka a místo toho mu implementovat zkušnosti a paměť z jiného těla nebo úložiště dat, ať je přirozené nebo umělé. Manipulace tohoto typu mají vliv na schopnost vědomí opustit tělo, na emocionální reakce a programovou schopnost řešit psychické bloky a řadu dalších parametrů. Pokud tomu začneme čelit, je třeba, aby člověk pracoval na rozšíření svého podvědomí.

Spojení musí být rozvíjeno mezi vědomým já a „druhým já“, což může být i naše astrální projekce. Po chvíli začíná vědomá údržba spojení mezi vědomými vzpomínkami a vzpomínkami, které jsou skryty hlouběji. Je to práce na autohypnóze a regresní technice s kvalifikovanou osobou. Tyto techniky pomohou v procesu zvyšování podvědomí a kontrole. Neustálé experimentování v přítomnosti mimozemšťanů musí prováděno uneseným, který se musí snažit zaznamenat výsledky různých duševních manipulací a na mimozemskou snahu jejich kontroly.

Některé hlavní ukazatele cizího vlivu a jejich možná skrytá angažovanost

- Chybějící čas
- Během noci nebo zrána se člověk probouzí s neobvyklými tělesné pocity, jako je brnění, necitlivost, závratě, těžkost nebo paralýza. Každý pocit je často doprovázen dezorientací.
- Noční můry nebo živé sny o mimozemšťanech nebo jejich technologiích.
- Poruchy spánku, takže se probouzí v určitou dobu.
- Fyzikální známky nebo důkazy tělesné manipulace.
- Opakované pozorování mimozemských lodí.
- Jasná vzpomínka na kontakt a reakce mimozemšťanů.
- Vyléčení nebo nevysvětlitelné zlepšení fyzického stavu.
- Pocity strachu, úzkosti nebo neobvyklých tělesných vjemů, při prohlížení obrázků mimozemšťanů nebo jejich technologií.
- Pocity komunikace s nimi.
- Nevysvětlitelné chování, zcela neslučitelné s předchozími názory.

Některé nebo všechny výše uvedené ukazatele se mohou vyskytovat v kombinaci s jinými. Mnoho ukazatelů může také znamenat fyzický problém, vyžadující lékařskou péči. Kliničtí psychologové hlásili, že jim pomohl významný počet lidí při interakci s mimozemskými druhy, většinou prostřednictvím fyzické manipulace s unesenými, která řešila jejich fyzický stav.

Biologická aktivace hybridního plodu v lidském hostiteli.

Povaha cizí fyziologie je zcela odlišná od charakteru lidského hostitele. Skrze pitvy, které jsme dělali na Greys, bylo zjištěno, že jejich tkáň je velmi často složená z buněk, které vykazují směs

genetiky zvířat a rostlin. Některé druhy mají černé tkáně se zelenou krví a zdá se, že fungují na principu výživy světlem (fotosyntéza).

Mnoho lidských kontaktérů hlásilo tajemné infekce, často kvasinkové podoby. Prostřednictvím analýzy mnoha případů, bylo docela dobře potvrzeno, že mimozemšťané často účelově zavádějí systémové organismy do lidských žen, za účelem aklimatizace hybridního plodu na fyziologické prostředí cizí živé bytosti. Předpokládá se, že tyto látky jsou mikroskopické houby a viry. Implantace těchto látek je považována za kritickou pro některé druhy, v rámci jejich hybridizace.

Je zcela zřejmé, že zde není žádný zájem o dlouhodobé účinky chovu hybridů na člověka. Očividně provádějí své úpravy během celého chovného cyklu. Tato nastavení mohou obsahovat látky, které fyzicky opotřebovávají lidské hostitele, stejně jako manipulace s různými poli vlastního lidského těla. Zdá se, že vždycky vzniká otázka, jestliže tito mimozemšťané mohou produkovat syntetické tkáně, proč to nemůže postačit pro růst těla nebo vytvořit syntetický klon k tomu, aby donosil plod. Proč musí používat pro tento proces lidské nositele? Odpověď na to má dvě hlavní části:

1. První je, že potřebují genetický vstup. Celý důvod pro hybridizaci je obohacení genetické výbavy organismu, a proto potřebují lidské geny.
2. Druhou částí odpovědi je, že potřebují účinkovat na plod a jeho emoční výbavu - lidské emoce a psychické zkušenosti. Hybridní bytost pak bude dále rozvíjet emoce, (na rozdíl od syntetické bytosti, kde emoce nepřesahují fyziologicky určenou matici, kdy programování je nastaveno), proto musí být vystaveni těmto faktorům.

Člověk by se pak mohl zeptat, proč nemohli jen sedět a dosadit psychickou energii do klonu, pomocí umělého způsobu. Odpověď zní, že emoční složka jim chybí, a že jejich psychická energie není tak čistá. Hybridní plod je vyňat z nositele nejméně po devadesáti dnech a vývoj pak pokračuje v úplně cizím prostředí.

Celý proces způsobuje předčasné zhoršení stavu lidského hostitele, což jednoduše zvyšuje zranitelnost při mimozemské manipulaci, kvůli oslabení těla během vývojového procesu plodu, kdy tělo lidské hostitelky je zmanipulováno. Byly zaznamenány případy, kdy výplně zubů, které mohou obsahovat rtuť, byly vyňaty z úst člověka, aby zdánlivě neohrožovaly zdraví plodu.

Únos, souvisí s fyziologickými anomáliemi, které mohou způsobit:

- Abnormální počet krvinek
- Implantáty do očí, kůže, nosu nebo konečníku
- Průjem, většinou u mužů
- Zácpu, většinou u žen
- Bolest ramen, která přichází a odchází
- Bolest dolní části zad, tři obratle vzhůru od dolního bederního obratle
- Bolesti kolen, při poklesu v kolenou
- Vyrážka ihned po kontaktu, která může být způsobena zářením
- Boule v kloubní jamce klíční kosti, která může způsobit paralýzu nebo částečnou paralýzu rukou nebo paží.
- Tepna na nesprávném místě může znamenat arteriální implantát
- Těhotenství spojené s únosem, obvykle s malým plodem v děloze
- Dítě může mít neobvyklý vzhled
- Dítě, které má extrasenzorické vnímání (ESP) nebo vyšší vyspělost, než odpovídá stáří
- Oční víčko, které se může při napnutí sbalit

- Oči mohou vidět skrz zavřená oční víčka
- Viditelné značky na těle
- Jizvy nebo geometrické tvary přítomné na těle
- Jizvy na zadní straně nohou pro osoby narozené v roce 1943, zřejmě znamenají seškrabání pokožky, za účelem klonování
- Při spánku slyšíte bzučení, pípání nebo modulační tóny v uchu
- Pocit „posledního dechu“, který může být jen vedlejší efekt zážitku mimo tělo
- Třes mimo lůžko, v souvislosti s končetinami těla, které plavou nebo stoupají vzhůru
- Geometrické symboly v myšlenkových představách
- Ranní únava po dobrém nočním spánku. Cítíte, jako byste byli unaveni, vyčerpani z tělesné aktivity
- Náhlý vývoj ESP
- Proniknutí enzymů do mozku
- Obrátle na krku navíc
- Boule podoby vejce na spodním žeburu
- Bradavice geometrického tvaru, zdá se, že jsou po použití nějakého nástroje po vynětí vyvinutého plodu hybrida.

Zařízení pro vkládání informací a ovlivnění vědomí

(Následující materiál je chráněn autorským právem společností Nevada Aerial Research)

Učení a elektronické asimilační techniky mimozemšťanů, prostřednictvím zkušeností těch, kteří mají i nadále různé kontakty s mimozemskými entitami, ze kterých jsme získali nějaké údaje o těchto pokročilých společnostech. Celkově to vypadá, že jejich život je spíše řízen sociálními pravidly, které jsou značně pokročilejší, než lidské. Bytosti se stávají součástí společnosti, spíše než předmětem vlastní svobodné existence.

V elektronických vesmírných společenstvích s pozitivní orientací, jsou znalosti a údaje obecně přijímány pod nátlakem, takže výcvik a vzdělání jsou prováděny násilnými prostředky, jako je implantační technika. Technika učení v elektronických vesmírných společenstvích, (učit se něco nebo působit násilím nebo častým opakováním) je obvyklý termín.

Jedním z hlavních schémat činnosti je to, čemu se říká přímé pozorování. Během tohoto procesu dochází k osobnímu styku mezi mimozemským druhem a dobrovolníky - humanoidy, za účelem výměny kulturních informací. Přímé pozorování jak se zdá, zahrnuje různé typy lékařských analýz. Unesení jsou za této situace ve skutečnosti dobrovolníci, ale metody vštěpování znalostí blokují samovolně jejich vědomí nebo podvědomí. Samozřejmě, že to není postup všech mimozemských ras, ale hlavně těch, které unášejí proti vaší vůli, tj. Greys.

Pracovní postupy přímého ovlivňování jsou následující:

- Objevuje se lidský cíl.
- Systém odezvy lidských jedinců je zkoušen a zkontrolován.
- Je povoleno, aby se loď ukázala lidem a uvolnily se staré implantované bloky.
- Objekt je monitorován a vyzvednut, pokud je to vhodné.

Někdy v dětství je unesena cílená lidská bytost a dostala se do podzemního zařízení pro implantaci krystalů. Bude sledována po celé období růstu. Počátkem dospělosti je člověk opět

vyzvednut, krystaly jsou odstraněny a člověk je umístěn jako rezerva pro budoucí využití. Andreassonova aféra je vynikající příklad, který obsahuje tyto prvky.

(https://www.bibliotecapleyades.net/vida_alien/alien_andreasson.htm)

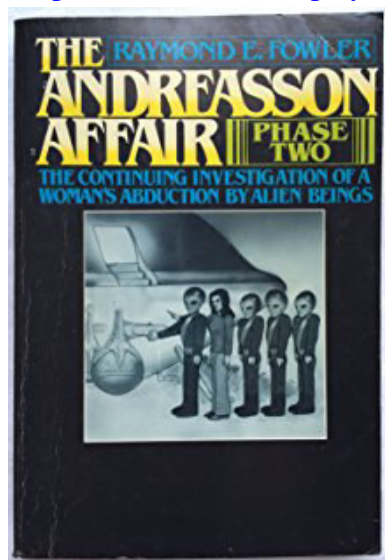

Přístroje pro vkládání informací

Bylo zaznamenáno několik druhů zařízení těmi, kteří měli kontakty s různými mimozemskými druhy. Toto zařízení sestává z obdélníkového kovového rámečku s vícebarevnými světly zobrazujícími sekvenci modro-zeleno-červeno-zeleno-modrou a číselnou sekvenci 1-2-3-4-5-4-3-2-1.

Subjekt operace leží na kovovém stole přímo pod rámečkem. Na kraji stolu je rovině s jeho povrchem kovová konzola s kabely připojenými ke stolu. Účastníci jsou oblečeni do červených overalů a samotná místnost je osvětlena červeným světlem, s výjimkou okamžiku, kdy probíhá vkládací terapie.

Vkládací monitor - Tento monitor je ve spojení s databankami v počítačích lodí, jeho funkce je použita k realizaci výuky bytosti tím, že potřebné vědomosti se vkládají prostřednictvím implantace dat. Během tohoto procesu se zdá, že jsou odstraněny negativní duševní stavy a psychické bariéry. Monitor je modulovaný zakódovaný laserový paprsek, který svítí do očí subjektu v nanosekundových záblescích. Rezonuje se srovnatelným optickým systémem s frekvencemi, které vytvářejí harmonické vibrace, které ukládají kódy na správné receptory.

Katecholinový Beta-Lipotropin 4753 - je technický název pro látku často podávanou uneseným. To má za následek odstranění některých neuronálních tělesných bloků a současně dává posílení úrovně informací uneseným.

Vysvětlivka překladatele dle wikipedie:

β -lipotropin se může štěpit na menší peptidy. U lidí jsou všechny možné fragmenty β -lipotropinu, γ -lipotropin, β -MSH a β -endorfin. β -lipotropin je převládající opiát předního laloku lidské a krysí hypofýzy. V podstatě se vyskytuje v ekvimolárních koncentracích jako koncentrace kortikotropinu. Důkazy ukazují, že β -lipotropin se metabolizuje na endorfiny, které mohou výrazně ovlivnit náladu a chování, a proto se považují za prohormony.

Rychlý vštěpovací proces:

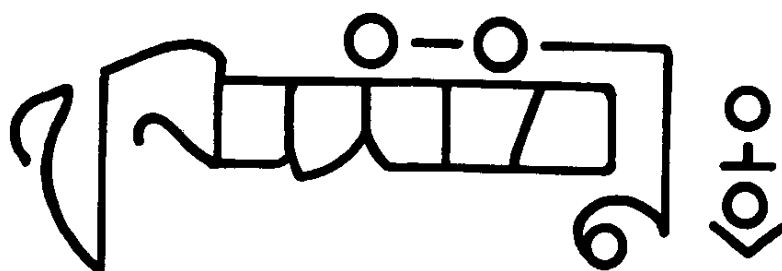

Jeden způsob přenosu informací je přilba s dráty, (původní Zeta Reticuli-2 technologie, téměř zastaralá) a jehlami. Křišťálová kostka je umístěna do výklenku nahoře nad lůžkem a v rezonanci bliká zábleskovým světlem synchronně s mozkovými vlnami uneseného. Jeho hlava se naplní obrazy, které postupně vytvářejí vzor odpovědí. Unesenému se tak podává látka k výuce, vzory, reakce systému a může být vytrénován v krátkém čase, aby mohl udělat složitý úkol.

Někdy je únosce hypnotizován nebo uveden do spánku. Vysokofrekvenční mikrovlnná emise je používána jako metoda rychlé výuky. Rychlý výukový proces zpracovává oční vlnu, kterou se odesílají kódovaná data do zrakového nervu uneseného. Tato data mohou být později spuštěna uspořádaným stimulačním signálem, který bude přítomen v prostředí uneseného.

Někdy je bioenergetické pole samo o sobě používáno jako nosná vlna a data jsou zakódována ve zvukově zakódovaných symbolech. Hybridé Greys (Rigelianů a Beteigeusanů) mají zajímavou variaci výuky - unesený sedí před obrazovkou typu počítačové konzoly a vnímá obrázky na holografickém displeji.

POZNÁMKY:

1. Páteční systém reakcí je sérií energetických ohnisek, tvořených energetickými proudy kolem fyzického těla. Jeho vrcholy mohou na sebe narazit a způsobit trvalý stav. Vrcholy narážejí jeden na druhý a vyvolávají kolem člověka stav, na kterém jsou postaveny repliky.
2. Replika je záznam všech vjemů, úsilí, myšlení a emocí v organismu během kteréhokoli okamžiku. Je zaznamenána působením myšlenek. Záznam může být také považován za fyzický záznam myšlenek, konkrétně když část mysli který má fyzický vjem s časovou značkou na něm.
3. Reaktivní mysl je částí mysli, která pracuje na stimulační odezvě, která není pod vědomou kontrolou a která vyvíjí sílu a moc nad vědomím bytostí, smyslem jednání, myšlenkami a tělem. Reaktivní mysl nikdy nepřestane fungovat. To, co je považováno za bezvědomí, je vždycky jen stav vědomí.

conscious.

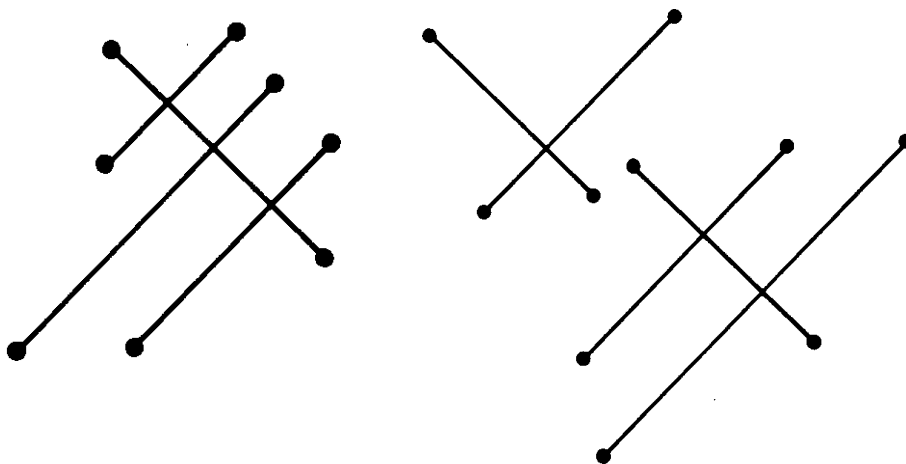

Mocí ve 21. století jsou biotechnologie.

Přicházíme do doby, kdy budou vyčerpané zdroje, jako je ropa. Síla budoucnosti je v obnovitelných zdrojích, jako jsou produkty vyrobené biologicky. Genetický výzkum v Dulce byl původně financován pod pláštěm tajemství „černého rozpočtu“ v miliardách dolarů.

Vláda měla zájem o inteligentní jednorázovou biologii humanoidů, aby mohla zkoušet nebezpečné atomové a plutoniové pohony a experimentovat s létajícími talíři. Klonovali své

vlastní malé humanoidy, díky procesu zdokonalenému v Biogenetickém výzkumném světovém centru v Los Alamos. Nyní mají svou jednorázovou rasu otroků. Stejně jako Grays, vláda Spojených států tajně oplodňuje lidské ženy, poté jim po devadesáti dnech odstraní hybridní plod, podobně jako to dělají mimozemšťané. (Podrobněji o tom, jak vláda provádí své únosy, viz dokument nazvaný PULSAR PROJECT, ATR-25A, CODE: ARAMIS V - ADR 3 -24AT). Pak zrychluje jejich růst v laboratoři Biogenetického programování (DNA Manipulation), které je zahajováno, implantováno a řízeno pravidelným vysíláním radiových frekvencí. Mnoho lidí je také implantováno mozgovými přijímači, které fungují jako telepatické kanály a telemetrické zařízení pro manipulaci s mozkem. Síť, která byla sestavena firmou DARPA (Agentura pro výzkum v oblasti obrany), jejíž dva programy byly R.H.I.C. (Radio Hypnotic Intracerebral Control) a E.D.O.M. (Electronic Dissolution of Memory).

Mozkový přijímač se vkládá do hlavy přes nosní dutiny, naučili se to od Šedých. Tato zařízení se používají v Sovětském svazu a ve Spojených státech, stejně jako ve Švédsku. Švédský premiér Olaf Palme dával „Národní švédské policejní radě“ takové právo již v roce 1973, aby tajně vložili mozkové přijímače do hlav lidských bytostí. Rovněž vyvinuli zařízení na šíření vln a elektromagnetických paprsků, které postihují nervy a mohou způsobit nevolnost, únavu, podrážděnost a dokonce i smrt. To je v podstatě stejné jako mechanismus Richarda Shavera v jeskyni Telaug. Tento výzkum biodynamických vztahů uvnitř organismů (biologická plasma) vytvořil paprsek, který dokáže měnit genetickou strukturu, léčit nebo dokonce zabít, i když by mohl léčit.

Viz : (https://en.wikipedia.org/wiki/Richard_Sharpe_Shaver)

Upozornění: Manipulace a kontrola mysli, vyvolání strachu, podvodů či přízně ovládají Pentagon, CIA, NSA, DEA, FBI, NSC atd. Usilují využít přesvědčení zmanipulované americké veřejnosti. Tajná vláda se chystá zveřejnit kontakt s mimozemšťany ve velmi blízké budoucnosti. Tímto způsobem mohou řídit propagandu související s mimozemšťany. Bude nám řečeno o mezihvězdném konfliktu, ale to, co vypadá skutečnost, může být falešné. Co je to dezinformace? Zaměřuje vaši pozornost na strategii tajného plánu? Věřím, že už znáte odpověď.

Psáno v Berkeley, laboratoře Los Alamos, které se rozhodly prozkoumat lidský genom.